LOS ANDES

DOCE PAGINAS
Precio del Ejemplar $ 25,00

Año XCIV | Registro Nacional de la Propiedad Intelectual Año 1976: Nº 1.317.361 | MENDOZA — Jueves 15 de Abril de 1976 | Publicación adherida al Instituto Verificador de Circulaciones. | Núm. 31.246

César Guzzetti abogó por la unidad americana

El canciller elogió la acción de la OEA

BUENOS AIRES, 14. (NA). — "Al cumplirse hoy una nueva fecha de recordación del Día de las Américas, revivimos el espíritu que animó a quienes dieron todo por la independencia de nuestros países. Vaya para esos patriotas nuestro renovado juramento de ser dignos custodios de tan preciada herencia", manifestó el ministro de Relaciones Exteriores y Culto, contralmirante César A. Guzzetti, en una alocución transmitida por la Red Nacional de Radio y Televisión, en la celebración de la fecha aniversario de la creación de la Organización de Estados Americanos.

"El Siglo XIX nos vio unidos en la empresa luminosa de las guerras libertadoras. Las hazañas que hoy nos proponemos realizar no son menos espectaculares y exigentes que las que nuestros antepasados presenciaron —siguió diciendo el contralmirante Guzzetti. Cosechó nuestro siglo los frutos de aquellas guerras justas y vio la construcción posterior de nuestras nacionalidades. Lo que América todavía espera son los frutos de la paz y esa paz de América es de necesario e ineludible cumplimiento. No se darán los frutos verdaderos sino a través de la unión indisoluble y franca de las naciones americanas".

En su saludo a los pueblos americanos, el canciller reiteró que la jornada era propicia para destacar la amistad y el respeto que vinculan a nuestras naciones y a los principios que rigen las relaciones interamericanas, fijando como objetivos "el mantenimiento de la paz, la afirmación de la soberanía, la fe en la justicia, la búsqueda del engrandecimiento espiritual y material de nuestros pueblos y la defensa de la dignidad de la persona humana y los principios de la moral internacional sin distinción de nacionalidad, raza o credo".

Elogió la acción de la Organización de Estados Americanos en su lucha por esos principios y abogó por la unidad americana.

"Somos portadores de una civilización y un destino histórico que solo encontrará su cauce en la integración fraterna de sus urgencias y sus realizaciones" —siguió diciendo el titular de la cancillería. Con estas palabras reafirmó "la voluntad del gobierno y el pueblo de mi patria de unir su compromiso y su responsabilidad al compromiso y la responsabilidad contraídos por los demás países de América".

Evocó la presencia del hombre americano en la prosecución de objetivos tales como "nuevos modos de vida, más abiertos, más libres, más justos, que reflejando el respeto a las culturas originales, lograrán el cumplimiento de seculares aspiraciones humanas".

Abogó por la vigencia del diálogo que "ha reconocido, históricamente, diversos niveles de comprensión y cooperación, pero marcha decididamente hacia el fortalecimiento de los vínculos en su sistema de respeto por las soberanías individuales de cada uno de los países del continente".

"América —concluyó el contraalmirante Guzzetti— está hoy ansiosa de devolver al mundo lo que el mundo ha recibido. En un universo profundamente en crisis, no es posible eludir las responsabilidades mayores que competen a todas las naciones y a todos los hombres. Porque ni América puede existir sin el mundo ni el mundo puede existir sin América. Hago pues votos por la felicidad de este continente, por la ventura de los americanos y porque la empresa que Dios ha querido poner en nuestras manos alcance en paz y con gloria, su plena realizacion".

El ministro de Relaciones Exteriores, contralmirante (RE) César Guzzetti, habla con motivo de celebrarse el día de las Américas. El canciller argentino exaltó la acción que desarrolla la OEA y abogó en su discurso por el afianzamiento de la unidad de los pueblos americanos. (Radiofoto de Télam).

En la Capital sancionaron a 78 comerciantes

BUENOS AIRES, 14 (NA). — En un esfuerzo por contener la escalada de los precios, la Secretaría de Comercio anunció esta tarde que ha impuesto sanciones a 78 comerciantes que no exhibían las listas con los precios de los productos que expenden. La sanción, por el momento, consiste en la apertura de un acta, en tanto prosiguen las actuaciones para la determinación del castigo final que se les aplicará.

Esos comercios fueron encontrados en infracción luego de realizarse 288 inspecciones en otros tantos establecimientos comerciales de esta capital. La ley de abastecimiento autoriza, sin embargo, a adoptar sanciones de clausura y detención, pero a excepción de esta última pena, la ley será mantenida en el resto.

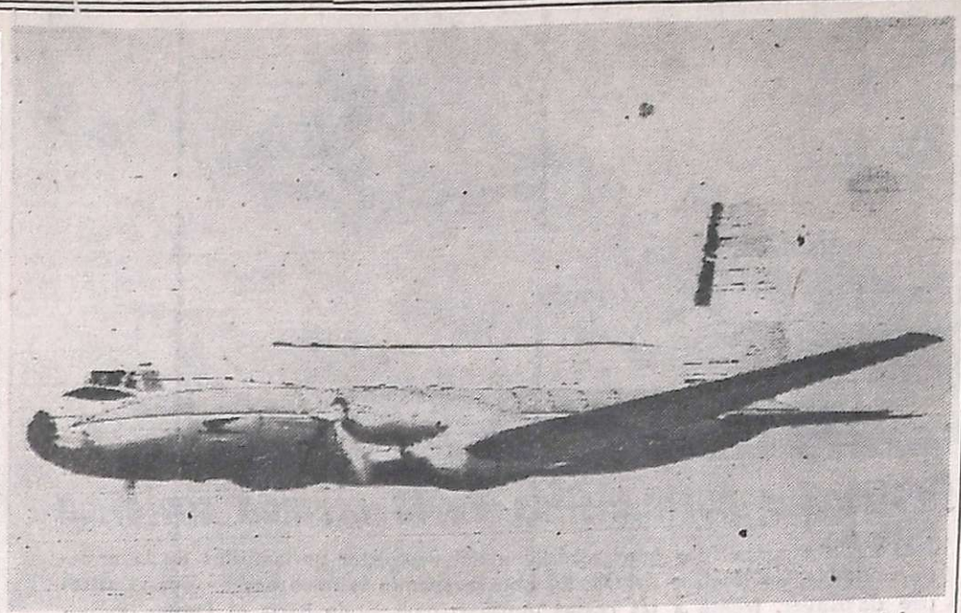

Un avión Avro, similar al que aparece en la fotografía, fue el que se precipitó ayer a tierra en las cercanías de Plaza Huincul en Neuquén. La máquina, perteneciente a YPF transportaba a 37 personas y estalló en el aire. Todos sus ocupantes habrían perecido. (Radiofoto de Télam).

Estalló en vuelo un avión de YPF: hubo 37 muertos

El trágico suceso ocurrió en Neuquén

NEUQUEN, 14 (Télam). — Un avión "Avro", perteneciente a la empresa Yacimientos Petrolíferos Fiscales, estalló esta tarde en el aire, en las proximidades de Plaza Huincul, a 100 kilómetros de esta capital. Las primeras informaciones indican que no habría sobrevivientes entre sus 37 ocupantes.

El trágico accidente se produjo en las inmediaciones de la meseta "La Esperanza", distante a unos 32 kilómetros del centro petrolero de Plaza Huincul. La máquina —que transportaba tres tripulantes y 34 operarios de la empresa nacional— había partido alrededor de las 17 del yacimiento "Rincón de los Sauces".

Las probables causas del desastre

NEUQUEN, 14 (Télam). — El desprendimiento total de una de sus alas, en pleno vuelo, habría sido la causa del accidente que, esta tarde, protagonizó un avión Avro 748 de la empresa Yacimientos Petrolíferos Fiscales, que se precipitó a tierra en las cercanías de la meseta "La Esperanza", a unos 32 kilómetros del centro petrolero de Plaza Huincul.

Las primeras informaciones llegadas a esta capital, desde la zona del accidente, distante a unos cien kilómetros, indican que no habría sobrevivientes entre los 37 ocupantes de la aeronave. Patrullas policiales se dirigieron rápidamente al lugar del hecho, desconociéndose hasta el momento la nómina completa de las víctimas.

Sólo trascendió el apellido de los tres tripulantes de la aeronave: piloto, comandante Carbone; copiloto, Taducci y la auxiliar de a bordo, Rojas.

La aeronave, con matrícula LV-HHB, había partido alrededor de las 17 de hoy desde el yacimiento "Rincón de los Sauces", transportando a su bordo un grupo de 34 operarios de la empresa.

El ente estatal petrolero cuenta con un total de seis máquinas de este tipo, las que le fueron cedidas —en 1972— por Aerolíneas Argentinas, tras haberlas declarado desafectadas del servicio de cabotaje y zonal que venían cumpliendo para la empresa aérea desde una década antes.

El aparato fue diseñado para el transporte de pasajeros y/o carga, y fabricado por la empresa A. V. Roe and Company Limited, de Manchester, Gran Bretaña. Entre los años 1962 y 1963, Aerolíneas adquirió una docena de aviones de este tipo y los dedicó al tráfico de pasajeros y carga, tanto en el país como en zonas limítrofes.

Las características técnicas de la máquina accidentada son las siguientes: monoplano de ala baja, tipo "Centilever", con tren de aterrizaje tipo triciclo, bimotor turbohélice dotado de motor "Rolls Royce" con capacidad para 44 pasajeros.

Las primeras patrullas que arribaron al lugar del accidente se encontraron con los restos del aparato esparcidos en un radio de tres mil metros a la redonda, desconociéndose la posible existencia de sobrevivientes. El aparato tenía una velocidad de crucero de 370 kilómetros horarios y su autonomía alcanzaba a los 1.200 kilómetros, a través de una capacidad total de combustible de 5.000 litros de aeronafta.

Informe oficial de la empresa

BUENOS AIRES, 14 (Télam) La Empresa Yacimientos Petrolíferos Fiscales dio a conocer esta noche, aquí, un comunicado referido al accidente que sufrió hoy un avión perteneciente a ese ente oficial.

Su texto expresa: "YPF lamenta comunicar que en un vuelo de rutina de transporte de personal de la empresa que opera en la zona de Plaza Huincul a "Rincón de los Sauces", se precipitó a tierra el avión Avro matrícula LVHHB conduciendo 34 pasajeros y tres tripulantes. A las 16.20 horas se recibió la última comunicación del piloto en vuelo normal

La operación de rescate fue iniciada de inmediato y se ha tomado todas las providencias en la zona que cuenta con los recursos necesarios para

Asimismo se ha iniciado proceso para determinar causales del accidente cuanto la máquina estaba tuando su trabajo condiciones normales de tividad".

La lluvia impidió llegar al lugar

NEUQUEN, 14 (Télam) lluvia torrencial cadenó el precipitó Yacimientos cales, con el impidió la llegada ambulancias cadáveres de los

Los vehículos quedaron virtualmente tanados en el lugar impidió internarse ta zona del accidente

Por otra parte, aquí la llegada de sión de la Fuerza determinará las causas provocaron la explosión aire del aparato de transporte del tipo

El avión quedó prácticamente desintegrado y a tres

(Pasa a la Pág. 6, Col. 7ª)

Renegocian créditos para ferrocarriles

BUENOS AIRES, 14 (Télam). El Ministerio de Economía dio a conocer esta noche un decreto del Poder Ejecutivo, por el cual se aprueban las enmiendas a los convenios de crédito firmados el 14 de marzo de 1972 por Ferrocarriles Argentinos con el Export Import Bank de los Estados Unidos y el Morgan Guaranty Trust Company de Nueva York, por 72.933.487 dólares.

De esa cantidad —afectada a la compra de 250 locomotoras y material ferroviario— sólo fueron utilizados 34 millones de dólares y el plazo para obtener el tramo restante de 18 millones venció el 31 de marzo último.

La conducción económica procedió entonces a renegociar la operación, logrando que le fuera readjudicada la suma restante, con un costo adicional

(Pasa a la Pág. 6, Col. 7ª)

Se integró la Comisión de Asesoramiento Legislativo

Aclaróse que la CAL carece de atribuciones para generar o proponer leyes al gobierno

BUENOS AIRES, 14 (N.A.). Los responsables de la Comisión de Asesoramiento Legislativo (CAL), que preside el contralmirante Antonio Vañek, acompañados por el general de brigada Eduardo Alberto Crespi y el brigadier Pablo Osvaldo Apella, mantuvieron hoy una conversación informal con los periodistas que cubren la información de esa área y dieron a conocer la integración definitiva de ese organismo del gobierno militar, así como las funciones específicas que desarrollará.

De acuerdo a lo manifestado por los militares responsables del organismo, éste "constituirá un ente destinado exclusivamente a asesorar al Poder Ejecutivo, llevándole el pensamiento militar conjunto".

Durante la entrevista se reiteró que a diferencia de las funciones legislativas que cumplía el Congreso nacional, la CAL se limitará a "compatibilizar la opinión de las tres armas, con respecto a los proyectos de leyes generados en las áreas propias de la Junta Militar o de la Presidencia de la Nación y sus ministerios y dependencias", de temas considerados de "significativa trascendencia".

Asimismo se recalcó que no figura en sus funciones la de modificar los proyectos sino señalar los casos en que ellos puedan contradecir a la Constitución Nacional o al estatuto para el proceso de reorganización, lo cual será consignado en los pronunciamientos del organismo.

Los proyectos legales podrán ser elaborados en los respectivos ministerios y ser canalizados al Poder Ejecutivo, quien podrá remitirlos a la CAL, en caso de considerarlos de "significativa importancia", el cual luego de su estudio en las subcomisiones de trabajo dentro de un plazo de 20 a 30 días, los devolverá a la presidencia junto con su dictamen al respecto, y en caso de manifestarse en disidencia, quedará en manos de la Junta Militar la decisión final sobre el destino del proyecto.

El contralmirante Vañek señaló también en la entrevista con los periodistas, que toda la información sobre las actividades del organismo, será canalizada a través de la Secretaría de Prensa y Difusión de la Presidencia de la Nación, destacándose que la CAL carece de atribuciones para generar o proponer leyes al gobierno.

La comisión quedó integrada, según se informó hoy, por tres oficiales superiores de cada arma de acuerdo a la siguiente conformación: por el Ejército, el general de brigada Eduardo Crespi, el coronel Jorge Arguindeguy y el coronel Jorge Pozzo; por la Armada, además del contralmirante Antonio Vañek, que presidirá el organismo en su primera etapa, el capitán de navío Ricardo Acuña y el capitán de navío Leopoldo Suárez del Cerro y por la Aeronáutica, el brigadier Pablo Osvaldo Apella y los comodoros Roberto Marconi y R. Cavandoli. Como secretario general se desempeñará el capitán de fragata Emilio Niguol y como coordinador, el coronel José María Tisi Bana.

Se amplió en $ 15 mil millones la emisión de los valores ajustables

BUENOS AIRES, 14. (NA). — El Poder Ejecutivo dispuso esta noche ampliar en quince mil millones de pesos nuevos la emisión de valores nacionales ajustables de la tercera serie. En los considerandos del decreto respectivo, que lleva el número 101, se señala que las perspectivas creadas en el ámbito financiero permiten suponer una demanda de dichos títulos superior al monto emitido.

Se expresa, asimismo, que "se considera oportuno y conveniente disponer una nueva ampliación de la emisión aludida para poder satisfacer los eventuales requerimientos y, al mismo tiempo, ofrecer al mercado valores públicos adecuados para canalizar el ahorro interno.

El artículo 1º del decreto expresa textualmente: "Amplíase en la suma de quince mil millones de pesos valor nominal ((v/n 15.000.000.000) la emisión de títulos al portador, cotizables en las bolsas de comercio y mercados de valores del país, denominados "valores nacionales ajustables 1975-85", del 7 por ciento de interés anual y a un plazo de diez años, dispuesta en virtud del decreto Nº 2304, del 29 de agosto de 1975, cuyas disposiciones rigen para la presente ampliación".

Siguen en vigencia los préstamos de la Caja de Ahorro

BUENOS AIRES, 14 (NA). — La Caja Nacional de Ahorro y Seguros, confirmó esta tarde que mantiene en vigencia los créditos personales que otorgaba a profesionales, técnicos y pequeños comerciantes, así como los que concede mediante el sistema de ahorro previo. Ha habido, con todo, algunas modificaciones respecto de los montos.

En cuanto a los créditos para profesionales, el monto actual asciende a 25.000 pesos nuevos, cuando el crédito se solicita por primera vez y a 45.000 pesos nuevos cuando se trata de operaciones posteriores a la inicial.

En los créditos con ahorro previo, el monto máximo alcanza a los 20.000 pesos nuevos, en tanto el período de ahorro se extiende por seis meses. Estos servicios se brindan en la casa central y en las filiales del interior del país.

Nombraron gobernadores en Misiones y Santa Fe

Son el capitán de navío Buteler y el vicealmirante Desimoni

BUENOS AIRES, 14 (Télam). El Poder Ejecutivo nacional designó hoy gobernadores en las provincias de Santa Fe y Misiones, recayendo los cargos en el vicealmirante (R) Jorge Aníbal Desimoni y capitán de navío René Gabriel José Buteler.

El vicealmirante Desimoni será puesto en funciones el próximo lunes por el ministro del Interior, general de brigada Albano Harguindeguy, en el transcurso de una ceremonia que se realizará en la casa de gobierno de Santa Fe, a las 9,45.

Con estos dos nuevos nombramientos suman ya 13 los gobernadores designados.

Trayectoria de los mandatarios

BUENOS AIRES, 14 (Télam) El gobernador en la provincia de Misiones, capitán de navío (RE) René Gabriel José Buteler, se desempeñó años atrás como director de planeamiento y movilización del Consejo Nacional de Seguridad. El nuevo mandatario, casado con Elisa Susana Oddone Cremades, y padre de 10 hijos, realizó, en el transcurso de su carrera diferentes cursos de aviación naval en el país y en los Estados Unidos de Norteamérica, habiendo efectuado las especialidades de la Escuela de Guerra Naval.

Se desempeñó como ayudante secretario del secretario de Marina, comandante de la Escuadra Aeronaval Nº 2, director de la Escuela de Aviación Naval, comandante de la base aeronaval Comandante Espora y jefe del estado mayor del Comando de Aviación Naval.

El capitán de navío Buteler fue condecorado por el gobierno de Colombia con la orden de San Carlos en el grado de comendador y pasó a situación de retiro el 1º de marzo de 1968. Desempeñó, por otra parte, una extensa carrera docente en la fuerza, habiendo actuado como profesor en la Escuela de Aviación Naval, en la Escuela de Aplicación para Oficiales, en la Escuela de Guerra Naval y en la Escuela de Guerra de Infantería de Marina, curso de comando.

El gobernador de Santa Fe

BUENOS AIRES, 14, (Télam). — El nuevo gobernador de Santa Fe, vicealmirante (RE) Jorge Aníbal Desimoni, egresó de la Escuela Naval Militar como ingeniero electricista de tercera el 1º de noviembre de 1940, desempeñando posteriormente servicios en diversas unidades y reparticiones de la Armada Argentina.

Entre los cargos más importantes desempeñados por el vicealmirante Desimoni, se encuentran los de director del Liceo Naval; director de casco, electricidad y máquinas navales; director general de administración naval y dirección general del material naval, desempeñándose además como jefe de la comisión naval en los EE. UU. y agregado naval ayudante en ese mismo país y en el Canadá.

El vicealmirante Desimoni pasó a situación de retiro efectivo el 1º de diciembre de 1969. Está casado con María Lucila Soneyra y es padre de 3 hijos.

Luis Gómez Centurión asumió en Corrientes

CORRIENTES, 14 (NA). — Con la asistencia del ministro del Interior, general Albano Harguindeguy, asumió hoy el

(Pasa a la Pág. 2, Col. 6ª)

El capitán de navío, René Gabriel José Buteler (izq.) y vicealmirante (R), Jorge Aníbal Desimoni (derecha), designados gobernadores de Misiones y Santa Fe respectivamente. (Radiofoto de NA).

La Iglesia se apresta para revivir el martirio de Jesús

Monseñor Aramburu concelebrará una misa en la Catedral

BUENOS AIRES, 14 (NA). Con la liturgia del Jueves Santo entra en su tramo esencial y dramático, mañana, la conmemoración que, con sacro recogimiento, congrega espiritual y físicamente a todos los estamentos de la grey cristiana, en su evocacion del martirio, muerte y resurrección del Salvador.

En esta capital, la Eucaristía y el orden sacerdotal legados por Cristo a sus discípulos en la última cena serán rememorados en la cena crismal que monseñor Juan Carlos Aramburu, arzobispo metropolitano y cardenal primado de la Argentina, concelebrará con la asistencia de todo el sacerdocio ordenado.

En la ocasión, monseñor Aramburu bendecirá el crisma, es decir, el aceite y el bálsamo que durante el año actual será usado en la unción bautismal, y de los enfermos, tanto como en la confirmación y el otorgamiento del orden sagrado.

Diversos pasajes bíblicos serán leídos durante la misa, a saber, el éxodo, donde Moisés y Aarón reciben mandato del Altísimo sobre ofrendas pascuales, la carta del apóstol San Pablo a los corintios, en la parte en que alude a la institución eucarística, y la descripción del lavatorio de los pies de los apóstoles por Cristo, según la narración de San Juan.

La lectura de los pasajes referidos será seguida por una homilía en la que monseñor Aramburu pondrá de manifiesto la profunda significación de la jornada rememorada y la influencia cohesiva sobre la fe de los devotos que la tradicional celebración cristiana representa.

Almuerzo con 12 ancianos

Al mediodía, en Suipacha 1034, sede de la Curia Metropolitana, monseñor Aramburu ofrecerá el tradicional almuerzo a doce ancianos —memorativo de la Ultima Cena— a quienes lavará los pies como Cristo lo hizo con los apóstoles, y, a las 18, en la catedral, será oficiada la misa vespertina.

Por otra parte, el arzobispo metropolitano encabezará, a las 22, la manifestación de fe organizada por las vanguardias obreras católicas y la Federación de Círculos Católicos de Obreros, que se congregará en la plaza de la República.

Desde ese punto, la manifestación se encaminará hacia la catedral por Corrientes, Florida y Diagonal Norte y, una vez arribada a destino, escuchará un mensaje que, desde el vestíbulo exterior del templo, pronunciará monseñor Aramburu.

Además, en todas las iglesias de la ciudad, el sacerdote celebrante consagrará mañana una hostia destinada a oficiar, el Viernes Santo, la misa de presentificados, y tanto mañana como el viernes los creyentes podrán visitar los templos capitalinos para depositar la hostia simbólica de la presencia del Salvador en los monumentos que perpetúan la memoria de su martirio.

El Sábado de Gloria, en la catedral, monseñor Aramburu presidirá la misa de la cena, y tanto allí como en los restantes templos serán bendecidos el nuevo fuego, la pila bautismal y el cirio pascual.

Además, el Domingo de Ramos, jornada de la Pascua de Resurrección monseñor Aramburu oficiará misa solemne, pronunciará una homilía e impartirá, a fin de la misa, la bendición del Sumo Pontífice a todos los miembros de la grey católica.

En Buenos Aires liberan horario en el comercio

LA PLATA, 14. (NA). — Por decreto ley 8599, el Poder Ejecutivo bonaerense declaró liberado el horario comercial en la provincia.

El mismo instrumento legal dispone que la jornada mínima de trabajo será de 7 horas y media, de lunes a viernes y de cuatro horas los sábados.

Hasta ahora en el ámbito provincial los comercios estaban obligados a operar en horarios fijos y diferenciados para invierno y verano.

Contienen su avance sobre Beirut las fuerzas sirias

La lucha volvió a surgir en barrios de Beirut

BEIRUT, 14 (UPI). — El líder guerrillero palestino Yasser Arafat, que asumió hoy el papel de pacificador en el Líbano, trata de reparar las relaciones entre Siria y los izquierdistas libaneses, en momentos en que en el sur del Líbano ocurrían manifestaciones hostiles a Siria.

El fuego volvió a surgir hoy en barrios aislados de Beirut, en violación una vez más de la orden de cesación de las hostilidades. En esos encuentros armados murieron 23 personas, por lo menos, y alrededor de 50 resultaron heridas, con lo que el total de víctimas desde que comenzó la guerra civil hace un año se eleva ahora a casi 17.000 muertos y 35.000 heridos.

Arafat pasó el día en conversaciones con los dirigentes de los musulmanes izquierdistas y hablando por teléfono con funcionarios del gobierno sirio, según se dijo en fuentes políticas. Las conversaciones sobrevinieron a raíz de que las fuerzas que Siria tiene en el Líbano recibieran órdenes de no avanzar más, después de cruzar la frontera la semana pasada con el fin de impedir todo tránsito de armas para los grupos libaneses en pugna.

En Saida, alrededor de 4.000 palestinos e izquierdistas participaron en una manifestación durante una hora y media para demandar el retiro de las fuerzas sirias.

Aunque los manifestantes agitaban fusiles y ametralladoras portátiles, su actuación fue ordenada, limitándose únicamente enunciar lemas en forma coreada contra la intervención siria en el Líbano.

La lucha armada que surgió hoy repentinamente en Beirut hizo que las calles volvieran a quedar desiertas en barrios apartados del centro, al estallar los cohetes y las bombas de morteros, especialmente en Barbir, en la línea divisoria entre sectores árabes y cristianos. El fuego también fue bastante intenso en la región del monte Líbano, al este de la capital.

Las fuerzas sirias, que se hallan concentradas en Masnaa, en la carretera entre Beirut y Damasco, la capital de Siria, contuvieron su avance sobre Beirut.

Después de levantar el bloqueo de la población cristiana de Sahle por los izquierdistas, esas fuerzas seguían asegurando el suministro de provisiones a pueblos del valle de Bekaa e impidiendo el movimiento de armas y municiones, según se dijo en fuentes políticas. En compensación, Siria ha demandado una promesa de parte de los diferentes bandos en pugna, a efecto de que pueda ser elegido el presidente que reemplazará a Suleiman Franjieh.

La evolución de la inflación y las perspectivas en materia de precios

BUENOS AIRES, 14.— Ya fue dada a conocer oficialmente la variación de los precios al consumidor registrada durante el mes de marzo. El alza fue del 37,6 por ciento y se toma en cuenta el índice desestacionalizado —que promedia los diferentes consumos estacionales— alcanzó al 38 por ciento. La tasa anual de inflación —medida por este indicador alcanzó un nuevo e inquietante récord del 566,3 por ciento. En cuanto al costo de la construcción, cuya elaboración se halla demorado, registró en febrero un aumento del 39,9 por ciento que elevó la tasa anual de encarecimiento de los costos del sector al 650,6 por ciento.

Y en lo que hace a los precios mayoristas, la conducción económica ya ha dado un anticipo, estimando el alza en un 35 por ciento, pero se considera que el aumento ha sido en realidad significativamente superior.

Como puede apreciarse, todos los índices disponibles muestran una aceleración del proceso inflacionario en los últimos meses. En particular, el mes de marzo, de reanudación a pleno de la actividad económica y luego de la ampliación de la fuerte devaluación monetaria y los reajustes tarifarios que integran el llamado plan Mondelli, marcó un nuevo hito en el proceso hiperinflacionario.

Las alzas de precios se aproximan a las registradas en los difíciles meses de mediados del año

Especial para NA, **por Jorge Lachman**

pasado. Entonces, constituyeron un "shock" que sacudió toda la actividad productiva provocando el pánico. Ahora, como ya estamos acostumbrados a estos procesos, la economía se encuentra anestesiada y, aunque no se puede afirmar que se dispone de los anticuerpos necesarios, por lo menos todos sabemos adaptarnos mejor a la realidad.

Una oleada que puede pararse

Igual que en junio de 1975, los bruscos aumentos en los tipos de cambio y tarifas adoptados, fueron rebasados por la inflación por ellos generada. De allí que el plan diseñado por el nuevo ministro doctor Martínez de Hoz, amén de modificar los criterios básicos de la política económica, debió comenzar con nuevas medidas cambiarias y tarifarias que proyectan sobre abril y sin duda mayo, la tasa de inflación característica de marzo. No sería extraño que en este lapso como efecto y como causa de este proceso, nuevas medidas tarifarias y cambiarias lo realimenten.

Sin embargo, hay elementos que permiten afirmar que esta oleada de aumentos de precios a la inversa de la anterior, que vino a inaugurar una etapa hiperinflacionaria, tiene chance de cerrarla.

Ello en primera instancia obedece a circunstancias que escapan a la órbita económica. La consolidación de un poder político en el país es un factor decisivo para que los mecanismos de transmisión de la inflación no den al proceso características explosivas.

Pero existen también importantes factores de índole económica. El primero, estrechamente ligado al anterior, es el control de la política salarial por la autoridad económica. De proseguir declinando el salario real es obvio que la reducción del mercado pondrá necesariamente límite al alza de precios en un plazo no muy remoto. Por otra parte, se han liberado los precios en toda la economía. El año pasado cada sector tenía sus propias reglas en la materia y coexistía el mercado oficial con el negro, el desabastecimiento real con la acaparación, tornando nebuloso e incoherente al sistema de precios relativos. Haciéndolo básicamente producto del azar o de la capacidad especulativa individual.

Ahora la liberación puede determinar una mayor aceleración de los aumentos en una nueva etapa. Pero será más sencillo alcanzar un ordenamiento en el sistema que detenga el conocido proceso autoalimentado que seguían la mayor parte de los sectores de la economía: la obtención de ventajas particulares, luego la puja de los restantes lo dejaba rezagado, y a renglón seguido iniciaba la lucha por recuperar posiciones.

Se realizó una reunión en la sede de la UOM

BUENOS AIRES, 14 (NA). Se realizó hoy en la sede central de la Unión Obrera Metalúrgica de la República Argentina (UOM), una reunión informativa presidida por el interventor militar en esa entidad, teniente coronel Horacio Claudio de Stefano, y los secretarios generales de seccionales del interior del país.

En el transcurso de la reunión se trataron —de acuerdo a lo consignado por el comunicado oficial distribuido por el Ministerio de Trabajo— la posición de la intervención militar "de acuerdo con las directivas emanadas de la Junta de Comandantes Generales".

Asimismo se impartieron "instrucciones acerca de las normas y procedimientos a que debe ajustarse la organización gremial de acuerdo a lo establecido por la resolución número dos del Ministerio de Trabajo y demás normas legales emanadas del Poder Ejecutivo Nacional".

Finalmente se dio una orientación de la intervención fijando pautas para asegurar el normal y eficiente funcionamiento de las obras de asistencia social y planes de vivienda" así como "normas y procedimientos administrativos para el manejo de fondos que se pondrán en vigencia".

La resolución número dos aludida en el comunicado oficial es la que reglamenta el uso de las licencias gremiales que benefician a los dirigentes sindicales que ejercen cargos electivos en las organizaciones gremiales y especifica las funciones y atribuciones de los delegados de los trabajadores, de acuerdo a las características impuestas por la suspensión de las actividades gremiales.

Destructor portamisiles de la armada soviética

Esta es la primera foto que se obtiene del destructor portamisiles de la armada soviética, de la clase Krivak. Se obtuvo cuando la nave pasaba por el estrecho de Dover, frente a las costas inglesas, navegando hacia el Oeste. (Radiofoto de UPI).

Fue anulado el ascenso a comisario de López Rega

La promoción adolece del vicio de nulidad absoluta. La gestión para la devolución de los haberes percibidos

BUENOS AIRES, 14 (Télam). Por adolecer "del vicio de nulidad absoluta", el Poder Ejecutivo nacional dejó sin efecto hoy el decreto Nº 1350, del 3 de mayo de 1974, por el cual se ascendió al grado de comisario general al entonces sargento (R), José López Rega. El decreto respectivo lleva el número 102.

La misma medida dispone que se retrotraiga la situación del citado, al estado en que se hallaba en la fecha del mencionado ascenso.

Además, faculta a la caja de retiros, jubilaciones y pensiones de la Policía Federal para que inicie, de inmediato, las acciones judiciales "tendientes a obtener la devolución de los haberes de retiro ilegítimamente percibidos por el beneficiario de la medida cuya nulidad se decreta".

Los fundamentos

En los considerandos se establece que el decreto que otorgó el beneficio resultó violatorio del artículo 8 de la ley Nº 20.508, "según el cual la petición para ser comprendido dentro de sus beneficios debía efectuarse con carácter personal".

También se señala que la disposición contravino lo establecido en el artículo 3 del decreto reglamentario Nº 1747 — del 7 de octubre de 1973— que disponía "que los ascensos a otorgar por aplicación de las normas de la ley de amnistía no podían exceder de dos grados, más un tercero excepcional a otorgar para casos debidamente justificados por el Poder Ejecutivo".

El ascenso se efectuó además —según se indica— contra las disposiciones de la ley orgánica de la policía, que establecen el grado máximo al que puede ascender el personal subalterno, los efectos de la situación de retiro y los que "se refieren con claridad a los agrupamientos en los que revista el personal de la Policía Federal".

Se afirma, por otra parte, que no resultaban de aplicación en el caso citado, las disposiciones que amparaban al personal de la institución que "sin haber sido separados de la misma hubieran resultado notoriamente perjudicados en su carrera".

En ese sentido se recuerdan los distintos ascensos que se otorgaran a López Rega durante su servicio activo y también que el nombrado "presentó su solicitud de retiro voluntario por nota del 3 de abril de 1962, acordándosele tal retiro por decreto 10.290 del mismo año, sin que se haya demostrado que ese pedido obedeciera a coacción o imposición evidentes".

Gendarmería secuestró en Clorinda mercaderías por m$n. 22 mil millones

ROSARIO, 14 (N.A.). — Trascendió en medios allegados a la Gendarmería Nacional que efectivos del Escuadrón 16 iniciaron esta mañana un operativo de control en la zona de Clorinda, provincia de Formosa, en cuyo transcurso procedieron a secuestrar mercaderías por valor de 22 mil millones de pesos viejos que se encontraban depositadas en establecimientos en infracción a la ley de aduanas.

Se indicó que la mercadería hallada supera con creces las necesidades de la población en la zona de Clorinda, estimada en 28 mil personas, lo que evidencia que el destino real de la misma era el de ser transportada ilegalmente, como contrabando, al Paraguay. En la acción cumplida se inspeccionaron 113 comercios, de los cuales 20 fueron clausurados. Se procedió además a identificar a 264 personas, y se controlaron 388 vehículos, labrándose 35 actas de infracción.

Se pudo saber que la mercadería se encuentra interdicta y a disposición de las autoridades competentes, mientras se investiga su procedencia y destino, de acuerdo a lo establecido en la ley 20.680.

PARTIDAS de
- NACIMIENTO
- CASAMIENTO
- DEFUNCION

Nacionales y extranjeros. Obtenemos y legalizamos.
ORGANIZACION CONTABLE "ELECE"
GUTIERREZ 567 - LOCAL 5
Mza. - Tel. 251167

CAMIONES USADOS

9N	s/carrocería	1967
L332	s/carrocería	1962
L75	s/carrocería	1961
V. L75	s/carrocería	1961
NZ L332	c/carrocería	1962
D F600 volcador motor Perkins grande		1957
UIPO FIAT 619 N tanque coplado de 3 ejes		1970
COPLADO HELVETICA ejes		1965

STOCK PERMANENTE
leone autocor s.a.
Juan B. Justo 1475
T.E. 710788 Córdoba
CAMIONES USADOS CAMIONES USADOS CAMIONES USADOS CAMIONES USADOS

En Córdoba dejaron cesantes a 103 empleados públicos

CORDOBA, 14, (NA). — Al tiempo que el Banco de la Provincia de Córdoba anunció hoy que dispuso dar de baja a 23 empleados de la entidad, a partir del 13 del corriente, el Boletín Oficial de la víspera da cuenta de la separación de 80 agentes de la administración central de la provincia.

Al dar a conocer la separación de los 23 empleados, el Banco de la Provincia acota que la medida se adoptó en el marco de "racionalización para el logro de una efectiva disminución de gastos, lo que condiciona un accionar sobrio y austero en el ejercicio de la función pública y proporciona un ejemplo de responsabilidad, celo y dedicación al bien público en general"

En los fundamentos, además, se destaca "la supresión de toda inversión que no resulte indispensable para el normal funcionamiento del banco, la más estricta limitación de vehículos oficiales, restricción en el uso de energía eléctrica y de servicios telefónicos más allá de la exclusiva necesidad de las funciones".

Por otra parte, los empleados dados de baja en la administración revistaban en distintas dependencias de esa jurisdicción.

El consejo de guerra de Salta interrogó ayer a dos imputados

SALTA, 14, (NA). — Con la declaración indagatoria de dos imputados continuó hoy la labor del consejo de guerra constituido en esta provincia para juzgar a siete acusados de tenencia de armas de guerra, municiones y explosivos, que son dirigentes de la UOM local.

Durante la audiencia, iniciada a las once, el tribunal militar interrogó a los acusados Atilio Orono y Dardo Zuleta, quienes se refirieron a sus actividades en la UOM, y proporcionaron detalles de los hechos que se investigan.

Orono, de 35 años, casado, precisó que las armas halladas en el local sindical fueron guardadas por el secretario general del gremio, Mario Amelunge, ratificando que las escopetas allí encontradas pertenecían a la UOM.

Más adelante, negó que hubiera visto manipular, transportar o portar armas a los señores Cardozo, secretario de actas; Dardo Zuleta, chofer; y Tomás Vázquez, miembro de la comisión directiva.

En la segunda parte de la audiencia pública, el Consejo de Guerra tomó indagatoria a Dardo Zuleta, argentino, 34 años, quien informó que en el transcurso de su trabajo, sólo tenía acceso a la puerta principal del gremio y no así a las oficinas administrativas.

Al igual que Orono, dijo desconocer la existencia de otras armas en el local y haber visto portar las mismas a directivos de la UOM.

A las 13.30, el presidente del Tribunal Militar dio por concluido el interrogatorio y dispuso un cuarto intermedio hasta las 15.30, reanudándose la sesión que se prolongó hasta las últimas horas de esta noche.

Gobernadores

(Viene de la Pág. 1ª)

nuevo gobernador de la provincia, general de división (RE) Luis Carlos Gómez Centurión, en una ceremonia que se caracterizó por su brevedad y austeridad.

Al acto asistieron, entre otros, el comandante del Segundo Cuerpo de Ejército, con asiento en Rosario, general Genaro Ramón Díaz Bessone; el comandante de la Séptima Brigada de Infantería con asiento en esta ciudad, general Cristino Nicolaides y el arzobispo de Corrientes, monseñor Jorge Manuel López.

Previamente, el interventor militar que ejercía la gobernación desde el 24 de marzo, coronel Feu, dio una conferencia de prensa en cuyo transcurso leyó un extenso informe sobre las investigaciones que comenzaron y continúan en marcha referidas a irregularidades cometidas durante la administración pasada.

Feu dijo que se han comprobado numerosos delitos en todas las áreas de gobierno, que incluyen desde el mal otorgamiento de créditos hasta la designación excesiva de personal y falta de numerosa documentación vinculada a diversos gastos administrativos.

Tragedia

(Viene de la Pág. 1ª)

metros del lugar del accidente fueron encontrados un ala y un motor de la nave aérea.

Condolencias del Presidente

BUENOS AIRES, 14, (Télam). — El presidente de la Nación, teniente general Jorge Rafael Videla, remitió un telegrama de condolencias al delegado interventor en YPF, coronel Alberto Raúl Rueda, a raíz del accidente sufrido por un avión de la empresa, esta tarde, en las proximidades de Plaza Huincul.

Murió un ex presidente en Colombia

BOGOTA, 14. (UPI).— El ex presidente Marino Ospina Pérez, bajo cuyo gobierno de 1946 a 1950 estalló la época de la violencia en Colombia, murió hoy a los 85 años tras una enfermedad gástrica y pulmonar según informó esta noche un vocero de la clínica privada donde estaba recluido desde el jueves pasado.

El comandante del buque escuela de la armada chilena, John Reynolds, en compañía de un alto oficial, tras su llegada al puerto metropolitano. (Radiofoto de NA).

Un buque escuela de la Armada de Chile llegó a Buenos Aires

BUENOS AIRES, 14 (N.A.). Intensa actividad de carácter protocolar desarrollaron los tripulantes de la fragata "Esmeralda", buque escuela de la Armada de Chile que llegó hoy, a las nueve de la mañana, al puerto de esta capital, al mando del capitán de navío John Martín Reynolds.

La embarcación del país trasandino fue recibida por efectivos de la Marina de Guerra Argentina, que se desplegaron en formación especial de honor.

Se encontraban presentes también altos jefes del arma y funcionarios de la embajada de Chile en Buenos Aires, así como ciudadanos chilenos, familiares de los marinos embarcados en la nave visitante, que realiza un viaje de instrucción llevando cadetes del último año de estudios de la escuela naval a bordo.

El comandante de la "Esmeralda" efectuó visitas protocolares durante la mañana, al embajador de su país, René Rojas Galmes, al intendente de la Ciudad de Buenos Aires, brigadier mayor (RE) Osvaldo Cacciatore, al jefe del Estado Mayor Naval, vicealmirante Armando Lambruschini, y al comandante general de la Armada, almirante Emilio Eduardo Massera.

A mediodía, las autoridades mencionadas asistieron a un almuerzo que fue servido en la fragata.

Durante la tarde, los marinos chilenos rindieron homenajes al general José de San Martín, al almirante Guillermo Brown y al general Bernardo O'Higgins, colocando ofrendas florales en los monumentos que los recuerdan en esta capital.

Los oficiales de la nave asistieron en horas de la noche a una recepción en el Centro Naval, en tanto que los suboficiales fueron agasajados en el Centro Recreativo Vicente López de la Marina Argentina.

Detuvieron en Moscú al científico Andrei Sakharov y su esposa

MOSCU, 14 (UPI). — La policía detuvo hoy momentáneamente al científico Andrei D. Sakharov, premio Nobel de la Paz de 1975, y a su esposa Yelena, después que ambos intervinieron en violentos incidentes en el juicio de un disidente en Omsk (Siberia), informó la agencia oficial soviética Tass.

En la Corte se ventila el juicio contra el disidente Mustafá Djemiliev, tártaro de Crimea.

Tass dijo que la pareja, a la que se acusa de haber golpeado a dos policías y al comandante de la Corte, fue liberada después de dar declaraciones escritas en una estación de policía.

No hubo indicación inmediata si se formularían cargos contra el físico nuclear de 54 años, quien sufre de una afección cardíaca, y su esposa, de 53, o si la pareja trataría de regresar al proceso de Djemiliev, a quien se juzga por lo que las autoridades calificaron de "difamación" contra el Estado soviético.

Sakharov, a quien algunos llaman "el padre de la bomba de hidrógeno de la Unión Soviética", es el principal defensor de los derechos humanos en el país.

El científico viajó anoche a Omsk para asistir al juicio de Djemiliev, debido a que no habría ningún corresponsal occidental para informar sobre el proceso.

Tass dijo que Sakharov, normalmente de modales suaves, golpeó a dos policías. Añadió que, al mismo tiempo, la esposa del científico atacó al comandante de la corte.

Sakharov había sido arrestado anteriormente una sola vez en sus 15 años de disidente. Ocurrió en 1972, por participar en una manifestación de protesta. Estuvo detenido por siete horas.

Según un corresponsal de la agencia Tass, los Sakharov "irrumpieron súbitamente en la sala y comenzaron a reclamar asientos en forma ruidosa".

Añadió que cuando la policía les ordenó que se mantuvieran tranquilos el científico "abofeteó" a un miliciano en el rostro y luego golpeó a un mayor gritando "bastardos, aquí tienen algo para ustedes de Sakharov".

Djemiliev, de 31 años, es conocido desde hace mucho como un activista en favor de la revolución al pueblo tártaro de sus tierras en la Crimea.

Incrementarán los precios de los cigarrillos

BUENOS AIRES, 14 (NA). El precio de venta al público de los cigarrillos aumentará mañana en alrededor del cien por ciento, según informaron voceros empresarios.

Los siguientes son algunos de los ejemplos proporcionados:

Jóckey Club, corto, pasará de 2.200 pesos viejos a 4.000; Jóckey Club, 100 mm., de 2.400 a 6.000; Jóckey 120, de 3.700 a 8.000; 43-70 cortos, de 2.000 a 4.000 y 43-70 largos, de 2.200 a 5.000.

Chispazos

por IAN

Se hallan a la deriva en un pequeño témpano 13 marinos en el Artico

OSLO, 14 (UPI). — Un buque noruego trató hoy de abrirse paso por entre las congeladas aguas del océano Artico intentando llegar al lado de 13 cazadores de focas que se encuentran a la deriva desde anoche en un pequeño témpano de hielo, después de tener que abandonar su propia embarcación cuando ésta se hundía.

El mal tiempo determinó anteriormente que la búsqueda aérea se aplazara por un día. Los cazadores de focas en cuestión han sido localizados en un punto entre la costa oriental de Groenlandia y la isla de Juan Mayen.

El centro de búsqueda y rescate de Noruega, situado en Bodoe, en el norte del país, dijo que otro barco de cazadores de focas, el "Kvitungen" estaba tratando de llegar hasta los náufragos.

Ni el centro ni los propietarios del "Kvitungen" pudieron decir a qué distancia se hallaba éste de los náufragos, pero, según anunció un portavoz, "de acuerdo con los mensajes de radio de la nave en misión de rescate su capitán cree que podrá llegar esta noche al lugar".

El portavoz dijo que los náufragos no se encuentran en gran peligro. Un avión de transporte de la Fuerza Aérea de Estados Unidos con base en Groenlandia les dejó caer un transmisor de radio y bolsas para dormir.

El barco abandonado, el "Fortuna", había estado atrapado entre el hielo desde hacía tres semanas, antes de que comenzara a hundirse.

El centro de rescate noruego dijo que si el "Kvitungen" no pudiera hacer contacto con los náufragos, un helicóptero de la Fuerza Aérea de Estados Unidos sería enviado desde la base de Reflavik en misión de rescate, cuando el tiempo lo permita. El helicóptero no pudo realizar su misión hoy en vista de los fuertes vendarrones que estaban prevaleciendo en esas aguas.

El centro de rescate también dijo que los náufragos se encuentra a unas 30 millas náuticas de su nave madre, el "Harmoni", que está teniendo problemas con sus máquinas.

Bruera designará la próxima semana sus colaboradores

BUENOS AIRES, 14 (NA). En el curso de la próxima semana el ministro de Cultura y Educación, Ricardo Pedro Bruera, designará a los integrantes de su gabinete definitivo, según trascendió en medios allegados al ámbito oficial.

Bruera, desde que asumió, está acompañado en su gestión por militares, en su mayoría marinos, que cubren los cargos de la secretaría, subsecretarías y direcciones nacionales.

El hecho confirmaría una versión que circuló en la semana anterior y que señalaba que el nuevo titular de la cartera de Educación haría las designaciones definitivas en el área una vez que diera a conocer al país el lineamiento de la política educativa que aplicará.

UNA SOLUCION DEFINITIVA
COMA Y ADELGACE
SIN MEDICAMENTOS
SIN EJERCICIOS
SIN HAMBRE
Concurra a Mitre 741 de 16 a 20 hs.
15|4|F|61158|18|4

COOPERATIVA DE PROVISION Y SERVICIOS DE PRODUCTORES Y COMERCIANTES DE FRUTAS HORTALIZAS Y AFINES LTDA.

NOTIFICACION

Notifícase a los señores Socios que por Resolución de la ASAMBLEA GENERAL ORDINARIA realizada el día 4 de abril de 1976, se ha incrementado el Capital Mínimo a integrar a la suma de $ 5.000 (Cinco mil pesos ley).

Los asociados cuyo Capital Integrado no alcance dicho mínimo disponen de 30 (treinta) días para suscribir el faltante o en su defecto ejercer el derecho de recesión (Art. Nº 60 y 61º Ley 20.337/73) en la Administración de la Cooperativa, calle Sarmiento Nº 1155 de Villa Nueva, Dpto de Guaymallén, en el horario de 7 a 14, todos los días hábiles de lunes a viernes y sábado de 8 a 12 horas.

JUAN LUIS BRUNETTI — Secretario
SILVESTRE CANCE — Presidente
14|4|C|101|15|4

GUIA PROFESIONAL

MEDICOS

C.E.A.M.
Centro Estudios Afecciones Mamarias. - Catamarca 83 - Dpto. 61 - De 16 a 20 horas.
7|4|F|Pte.|A.

Dr. MIGUEL ANGEL CHIRINO ZARATE
Clínica. Enfermedades de la mujer. Prevención cáncer. Tratamientos. Especializado extranjero. Mutuales. Rioja 1856 - Teléfono 250237.
20|1|F|50705|Pte.S.

Dr. OSCAR E. CAMINOS
Clínica y Cirugía. Obesidad. Várices. Vejez. Enf. Venéreas. Impotencia. Mutuales. Sarmiento 777. Tel. 241768. De 11 a 13 y 17 a 21 horas.
9|1|F-Pte.

Dr. RODRIGUEZ SAA
MEDICO CLINICO
Dra. RODRIGUEZ SAA
PIEL - DEPILACION
Martínez de Rosas 2055 T. 230063. Diariamente 17 a 21. Mutuales.
31|3|F|Pte

Dr. CARLOS MINOPRIO
Atiende su consultorio en 9 de Julio 1050. Tel. 243225.
8|4|F|59635|17|4

Dr. RODOLFO S. ESCOBAR
CLINICO - CIRUJANO
Ap. Digestivo. Várices y Hemorroides. Paso de los Andes 520. Godoy Cruz. Mutuales c/turno. T. 225826.
1|10|F|Pte.|A.

Dr. LENTINI RUBEN J.
Adultos. Atiendo mutuales. Colón 277. Ciudad. Teléfs. 244999-249517.
15|4|F|61292|15|4

Dr. ANGEL C. NAVARRO
Cirugía - Atiende lunes, miércoles y viernes de 17 a 20 hs. Reserve turno, Alpatacal 2755. Teléf. 214325.
1|11|F|Pte.|a.

APARATO DIGESTIVO

Dr. NESTOR MATUSCHKA
Clínico. Aparato digestivo, hígado, estómago, intestino, hemorroides. Diariamente desde días 17. Turnos: a los Tels. 291752 y 248241. - Colón 185, 4º piso.
5|4|F|Pte.

VIAS URINARIAS

Dr. ALBERTO D. BEKERMAN
ESPECIALIZADO EN EE. UU.
Cirugía, Riñón, Vejiga, Próstata, Genitales. Adultos. Niños. Esterilidad. - 9 de Julio 1189, 2º "15". Turnos: 231915-247445.
17|3|C|275|16|4

Dr. ALBERTO PABLO CORICA
ESPECIALIZADO EN EE. UU.
Enfermedades vías urinarias. Adultos y niños. Colón 532. - Turnos: Teléfonos 240835 y 252553.
29|1|F|29090|Pte.

Dr. MANUEL BIANCHI
Riñón, vejiga, próstata y genitales. Esterilidad masculina. Turnos desde las 16 horas. Teléf. 256234. Agustín Alvarez 250.
4|6|F|66024|Pte.

Dr. IGNACIO J. ROMEO
CIRUGIA VIAS URINARIAS
Cirugía general. Diariamente desde 17 horas. Pedir turno: República de Siria 325. Teléfono 292220.
7|3|F|49557|Pte.

Dr. JORGE L. FAVIER
CIRUGIA - VIAS URINARIAS
IMPOTENCIA
Reservar turno - Rioja 934
9|11|Pte.|A

OBESIDAD

Dr. MARIO R. LEVIN
OBESIDAD
Director Centro Médico - Modelación Corporal Post Parto y Obesidad Gimnasia modeladora. Masajes manuales y electrónicos. Baños a vapor individuales. Parafina reductora. Bronceado. Fisioterapia. Se atienden todas las Mutuales. San Martín 1464, G. Cruz. T. 246897
31|8|F|87535|Pte.

Dr. ALBERTO SEVILLA
Director de los Institutos Médicos de obesidad, asma y alergia de Mendoza, Córdoba y Buenos Aires. Obesidad y celulitis deformantes. Várices y hemorroides, tratamientos sin operación y sin dolor Departamentos especializados: Asma, Alergia, Cardiología, Ginecología, Cirugía plástica y estética. Injertos de cabellos (Prof. Tomás Hughes y Edgardo Escobar). Avenida Colón 232. T. 290006 - 241440. Atendemos mutualizados. Horario de 7 a 12 y de 15 a 20 horas.
28|11|F|31160|Pte.

ENDOCRINOLOGIA

Dra. SOFIA FRIDA SCHERBOVSKY
Tiroides - Obesidad - Esterilidad - Diabetes - Crecimiento y desarrollo. Adolescencia. De 8 a 13 hs. Solicitar turno a los Teléfs. 257402 258616, MUTUALES. - José Federico Moreno 2760. Ciudad.
4|4|F|Pte.|A.

HOMEOPATIA

Dr. ENZO R. CASTINO
Atiende días 14-15-16 del corriente San Lorenzo 422 - Turnos Teléf. 221826.
11|4|C|031|15|4

VARICES

Dr. SPINETTA REGUERO
Várices. - Trat. no operatorio por electro fulguración. Cirugía Espec. España. Turnos; Junín 218, Barrio Bombal. Tel. 244111.
Pte.

PSIQUIATRAS

GUILLERMO A. MARTINEZ
Psiquiatra graduado en el Instituto Psiquiátrico de Nueva York. Mitre 1483. Turnos: Teléf. 215684
10|10|F|Pte.|A.

Dra. REINA Y. de KOTLIK
PSIQUIATRIA - PSICOLOGIA
Patricias Mendocinas 1914 - Teléfono 216699 - Mendoza.
1|2|F|43525|Pte.|A

ESPECIALISTAS EN CORAZON

ROBERTO WINTER
CARDIOLOGO
Electrocardiogramas y otros estudios. Atiendo mutuales. Rivadavia 430. Tel. 245423-230836. - Mendoza.
18|3|C|766|19|4

CARDIOLOGIA

CARDIOLOGIA de URGENCIA
Atención permanente. Electrocardiogramas a domicilio. Teléfonos 242417 y 249001.
11|3|C|523|15|4

GARGANTA, NARIZ y OIDO

Dr. LUIS E. MONETTI
10-12 - 18-21 horas. 9 de Julio 1050. Teléf. 249323. Particular: teléfono 246661.
10|3|F|53157|Pte.

Prof. LUCIANO RODRIGUEZ ECHANDIA
Toda especialidad y dolores de cabeza. Catarros crónicos. Sinusitis. Trastornos de la voz. Diariamente. G. Cruz 506. Tel. 255901.
19|18|F|76272|Pte.-A

Dr. RAUL JOSE BONSANGUE
GARGANTA - NARIZ - OIDOS
Turnos teléfonos 258555 y 262630. 25 de Mayo 1413.
10|5|Pte.|A.

ESPECIALISTAS DE LA PIEL

Dr. ALBERTO J. GRINBERG
Enfermedades de la piel. Alergia dermatológica. Horario: lunes a viernes, 17 a 21 hs. Sarmiento 777, Mendoza.
15|7|F|75872|Pte.

ALBERTO TORRES CORTIJO
Ex médico becario Univ. Madrid. Emilio Civit 43. 1er Piso. Turnos de tarde al Tel. 255760.
6|4|F 59285|Pte.

ASMA Y ALERGIA

Dr. LUIS BROITMAN
ASMA - ALERGIA
Patricias Mendocinas 624. Planta baja. Local 9. Teléf. 249907 - Se atienden mutuales.
4|6|F|65875|Pte.|A.

CLINICA DE ALERGIA
Dr. BOUERI
Dr. SALOMON BOUERI
Dr. ARNALDO BOERO
Dr. EDUARDO PEÑA
Corrientes 39 - Teléfono 251591. Pedir turno.
2|9|F|37791|Pte.|A.

CIRUGIA ESTETICA

Dr. HUGO SALOMON
Unicamente Cirugía estética funcional de nariz. Clínica Godoy Cruz, Godoy Cruz 333. Teléfonos 215951 y 215952. Mutuales.
Pte.|F|D.

Dr. J. SANANES
Jefe de servicio Sala 1 Hospital Emilio Civit Cirugía de nariz, mamas, adiposidades, injertos, quemados. Pedir turno, P. B. Palacios 1260 (Ituzaingó). T. 257319-251391.
7|3|F|Pte.|D

Dr. ENRIQUE VELASCO
Cirugía estética, plástica reparadora. Lunes, miércoles y viernes. De 17 a 20 horas. Rioja 1153, Tel. 244806.
11|3|F|53200|Pte.|A.

ONCOLOGIA

DOCTOR
ROGELIO A. TABER
CANCEROLOGIA - CIRUGIA
Especializado en Francia e Italia. Tumores. Patología Mamaria. Quimioterapia. Consultorio: P. Mendocinas 634 - 2do. Piso Dpto. 25 - Pedir Turno: Teléfonos: 249629 - 244999.
1|4|F|58294|29|4|A.

OCULISTAS

Dr. ALVAREZ NOQUE
SOLICITAR TURNO
Enfermedades y cirugía de ojos. 9 de Julio 951 - 1er. Piso - Dpto. 5 Tel. 241324 - 241443 y 241805.
4|6|F|Pte.

Dr. M. MARCHEVSKY
OCULISTA
Consultas de 11.30 a 12.30 y de 15 a 19 horas. Rioja 1130. Tel. 247996.
25|9|F|94036|Pte.

CLINICA DE OJOS
Atendida por
16 Médicos Oftalmólogos y 6 Auxiliares Técnicos Universitarios
Consultorio externo de 8 a 21 hs. Guardias permanentes. Cirugía e internación. Atención de particulares y Mutualidades. Av. España 888, Teléf. 248856. |18|3|F|425|13|Pte.

ODONTOLOGIA

VICTOR M. PICCIONE
Doctor en odontología. Cirugía de boca y huesos de la cara. Martes y jueves. Sanatorio Policlínico de Cuyo. Tel. 243000. Part. 255547.
1|2|F|Pte.

Dra. GRACIELA BRODSKY
NIÑOS - ADULTOS
Martes, jueves y sábado, 17 a 20 hs. Espejo 65, 1º "H". Turnos: Tel. 230776.
1|4|C|183|30|4

REUMATISMO

Dr. MANUEL MENA
Reumatólogo - Enfermedades de columna vertebral, brazos doloridos, ciática. Atiende de 15 a 20 hs. Buenos Aires 226. Lunes a sábados
20|3|Pte.

CENTRO REUMATOLOGIA
Infanta M. de San Martín 56, 4º P. (detrás Correo Central) - Turno tarde - Tel. 240917. - Mutuales.
14|1|F|41196|Pte.

Dr. JULIO F. SANCHEZ
Doctor en medicina (Esp. en Europa). Reumatología, ortopedia y traumatología. Rivadavia 141. Tel. 291994.
2|11|F|23600|Pte.

Dr. RICARDO BARCENILLA
Rivadavia 578 - Planta Baja - Dpto. 5 - Ciudad - Turnos 17 a 20.30 hs. - Teléfonos 292020-221910.
28|2|F|48167|Pte.

Dr. OSVALDO BIELLER VIOTTI
Reumatología y brucelosis. Lunes a viernes 17 a 20 hs. Miércoles 18 a 20 hs. Espejo 593. Planta baja. Teléfs. 218197 - 220596.
17|1|F|41651|Pte.|A.

HUESOS

Dr. ARAGONA
Especializado en Italia, Francia, España. Clínica cirugía, huesos, articulaciones Mutualidades. Rivadavia 430. T. 246935. Pat 241775.
4|2|F|44016|Pte.

Dr. EDUARDO P. TOSI ORQUIN
Dr. ANTONIO C. GOMEZ NAVARRO (h.)
Traumatología y ortopedia. Enfermedades y cirugía de los hue
Lunes a viernes 17 a 20.30 hs. cochea 509. Solicitar turno 2
242723 - 259228. 21|1|F|27785|Pte

RADIOLOGIA

Dres. RICARDO HORENSTE MARTHA G. de HORENSTE
Radiografía - Radioterapia. Co
185, 8º Piso - Teléf. 242747.
Particular: 245906.
28|8|F|6771|Pte

PARTERAS

CELINA E. M. DE ARNEO
PARTERA NACIONAL
Catamarca 585, Ciudad. T. 24
Pedir turno.
29|F|99490|P

J. DELIA SANCHEZ GOME
OBSTETRICA NACIONAL
Atiende de 15 a 17 horas, me
sábado. Rivadavia 634. Tel. 24
6|12|F

DELIA MASCARENO DE GOMEZ
OBSTETRICA NACIONAL
Pedir turno: Pellegrini 945. G
doy Cruz. Teléf. 292214.
2|4|F|

LIDIA M. de CUARTAS
PARTERA
25 de Mayo 770, Mendoza. Telé
no 247223.
11|10|F|

ESTHER C. de SANANES
Partera nacional. Diariamente
16 a 20 hs. Solicitar turno
B. Palacios 1260 (Ituzaingó)
Catamarca y Lavalle. Teléfs.
y 251391.
7|4|F|

IRMA YAKEL de LEGUIZAMON
PARTERA
Av. San Martín 1269 - Ser.
Dpto. "A" - Tel. 257536 - Me
F|

Asesinaron a un jefe naval y a un ejecutivo

También fueron abatidos 3 policías. Ocurrió en la Capital

BUENOS AIRES, 14 (Télam). Un alto jefe naval, tres suboficiales de la policía bonaerense y el gerente de marketing de la empresa Chrysler, fueron asesinados a balazos por grupos criminales extremistas que accionaron durante la mañana de hoy en localidades del Gran Buenos Aires.

Las víctimas fatales fueron: el capitán de fragata, ingeniero José Guillermo Burgos, de 49 años, casado y padre de tres hijos; el cabo primero Vicente Leonardo Leguiza y los cabos Antonio Hilario de la Veccia y Juan Carlos Giménez, también casados y padres de cinco, uno y dos hijos menores, respectivamente, y Jorge Ricardo Kenny, ejecutivo de la empresa Chrysler, de 35 años, padre de un niño de 5.

El oficial de Marina

El atentado en el que murió el marino, un brillante jefe naval, fue consumado por una docena de asesinos que se desplazaban en dos automóviles.

A las 7.30 cuando la víctima salía de su domicilio, situado en la calle Paraná 1231, en la localidad de Martínez —unos 20 kilómetros al norte de la Capital Federal— desde ambos vehículos dispararon varias ráfagas de ametralladora que alcanzaron de lleno al capitán de fragata causándole la muerte en el acto, informaron fuentes policiales.

Otro marino, el capitán de fragata Alberto Quevedo, fue alcanzado también por las balas, resultando gravemente herido, señalaron las mismas fuentes.

Un guardia apostado en las inmediaciones del edificio repelió el ataque y se produjo un intenso tiroteo que finalizó con la fuga de los criminales los que sin embargo alcanzaron a arrojar una granada contra el frente del inmueble que causó daños pero no víctimas.

Fuerzas de la Armada y el Ejército, apoyadas por dotaciones de las seccionales policiales de Boulogne, Martínez y San Isidro, montaron de inmediato un vasto operativo de búsqueda que hasta el momento no dio resultados positivos.

El cuerpo del jefe naval asesinado fue trasladado a la morgue del hospital de Vicente López y, desde allí, a la Escuela de Mecánica de la Armada —avenida Libertador y Rivadavia— donde en el patio de armas se levantó la capilla ardiente.

Apenas conocido el suceso, la Armada emitió un escueto comunicado dando cuenta del crimen.

Ataque a policías bonaerenses

Los tres suboficiales de la Policía de la provincia de Buenos Aires, fueron asesinados durante un ataque que "por sus características sorpresivas no permitió ninguna defensa al personal policial que viajaba en un patrullero", dice el informe suministrado este mediodía por la repartición.

El capitán de fragata, José Guillermo Burgos, asesinado ayer por delincuentes subversivos. (Radiofoto de NA).

El coche policial pertenecía a la dotación de la unidad regional Lanús y una comisión integrada por cuatro suboficiales recorría a su bordo la zona de Rafael Calzada, localidad situada a unos doce kilómetros al sur de la Capital Federal, del partido de Lanús.

"En la intersección de las calles San Martín y Lynch, a dos cuadras del cruce de barreras del ferrocarril —agrega el comunicado policial— un grupo de desconocidos que se movilizaba en dos camionetas atacó a balazos con armas de grueso calibre a los policías".

"El hecho se produjo a las 8,30 —continúa— y como consecuencia del artero ataque el cabo primero Leguiza y los cabos de la Veccia y Giménez recibieron heridas que les causaron la muerte en el acto. Otro suboficial resultó con heridas de gravedad que determinaron su internación en un centro asistencial".

El herido es el cabo José Noriega y su estado es delicado, según informaron los médicos que lo atienden.

El informe añade que "los delincuentes subversivos se dieron a la fuga y rápidamente se inició un amplio operativo para dar con su paradero". Las fuerzas de seguridad continúan su labor pero sin resultados todavía.

El asesinato de un ejecutivo

LA PLATA, 14 (Télam).— Un alto directivo de la empresa Chrysler Fevre Argentina fue asesinado a tiros hoy temprano en su domicilio de Morón, en el oeste del Gran Buenos Aires, informaron fuentes policiales.

La víctima fue identificada como Jorge Ricardo Kenny, de 35 años, quien ocupaba el cargo de gerente de marketing y distribución en la citada empresa, que se dedica a la producción automotriz.

El hecho ocurrió alrededor de las 06.30, cuando varios de los asesinos, portando armas de fuego, llamaron a la puerta del domicilio de Kenny, ubicado en la calle República Oriental del Uruguay al 1200, de Morón, dijeron las fuentes.

Mientras los criminales aguardaban en la entrada la aparición del ejecutivo, otros cómplices —también armados— se apostaron en las ventanas de la finca que dan a la calle, añadieron.

Cuando Kenny se asomó a la puerta fue baleado a quemarropa por los asesinos que allí esperaban, al tiempo que los restantes, desde las ventanas, le efectuaron también varios disparos, explicaron.

Consumada la agresión, los atacantes se dispersaron y huyeron a bordo de varios automóviles que los aguardaban en las inmediaciones del lugar con el motor en marcha.

Fuerzas policiales montaron de inmediato un operativo de intercepción de vehículos en la zona de Morón para dar con los criminales, pero que inicialmente no arrojó resultados concretos.

Kenny había ingresado a la empresa Chrysler hacía 16 años cuando tenía 19. Tras ocupar diversos cargos, fue designado en la gerencia de marketing y distribución poco tiempo atrás.

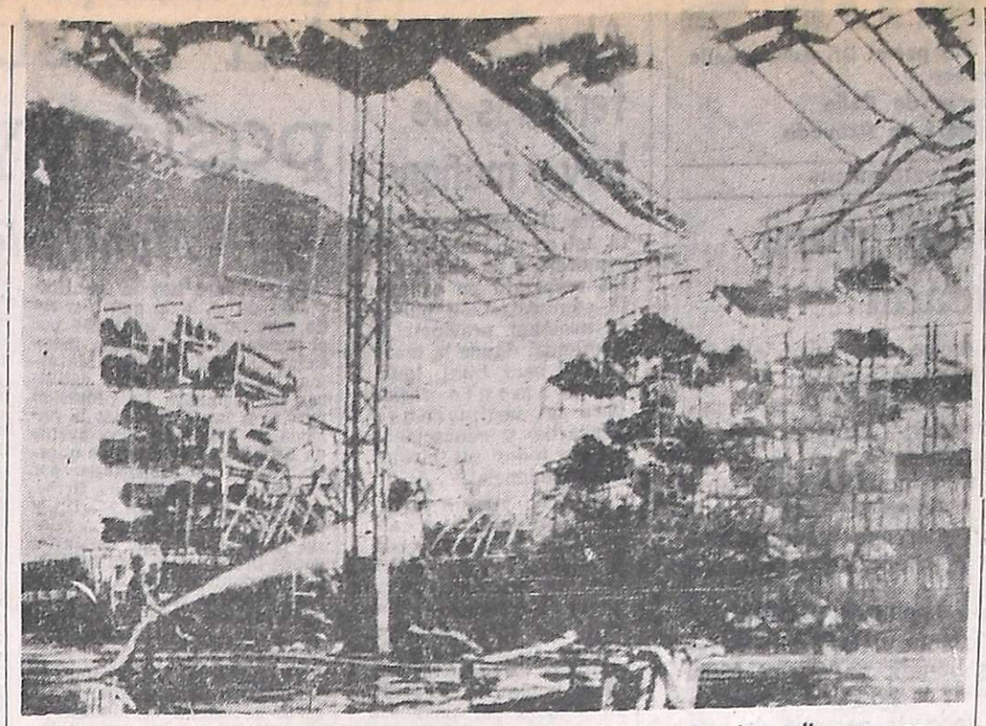

Vista de un depósito de la Fiat, en Turín, destruído por un incendio que, se cree, fue provocado por extremistas. (Radiofoto de UPI).

Recrudecen en Italia los actos de sabotaje

Nuevos incendios premeditados en dos empresas

ROMA, 14 (UPI). — Nuevos incendios premeditados estallaron hoy en las oficinas de la compañía petrolera norteamericana Texaco en Florencia y en una planta de la fábrica de automóvies FIAT de Turín, mientras en Roma los políticos se debatían para mantener el control del Partido Demócrata Cristiano gobernante.

Los incendios ocurridos antes del amanecer y que causaron grandes daños pero no víctimas, son los últimos artibuídos a extremistas de la izquierda o de la derecha, quienes tratan de explotar con fines revolucionarios los males políticos y económicos por los que atraviesa Italia.

En una entrevista que concedió a la revista L'Espresso, el ministro del Interior Francesco Cossiga dijo ayer que ordenó una investigación para determinar si "alguna potencia extranjera" está detrás de la violencia política.

Negociaciones hechas entretelones en busca del control del gobernante Partido Demócrata Cristiano, demoraron la decisión de arriesgar una elección prematura frente al Partido Comunista más grande del occidente.

Observadores políticos consideraron que la celebración de elecciones generales en junio, un año antes, se ha vuelto casi segura después que el gobierno minoritario demócrata-cristiano del primer ministro Aldo Moro rechazó una demanda comunista-socialista de formar conjuntamente un programa económico de emergencia.

Los comunistas, que obtuvieron 2.500.000 votos más en las elecciones regionales del año pasado, colocándose a un porcentaje, de dos puntos de los Demócratas - Cristianos, muy probablemente lograrían grandes nuevas ganancias en elecciones nacionales y por primera vez en 29 años exigirían cargos ministeriales en el gabinete.

El presidente norteamericano Gerald Ford y miembros de su gabinete han dicho en repetidas ocasiones que Estados Unidos reconsiderará su actitud hacia Italia si los comunistas llegan a compartir el poder.

La policía declaró que personas que no fueron identificadas irrumpieron durante la noche en las oficinas de la compañía petrolera norteamericana Texaco en Florencia y, rociándolas con gasolina, les prendieron fuego. Los terroristas escribieron en las paredes la sigla de la llamada "Formaciones Armadas Comunistas", una agrupación clandestina que no está conectada con el Partido Comunista.

A su vez, un incendio en un depósito de la fábrica Fiat de Turín destruyó grandes cantidades de neumáticos y de espuma de caucho. La dirección de Fiat dijo en una declaración que el incendio fue "claramente premeditado y se suma a los numerosos actos diarios de sabotaje e intimidación, como parte de una estrategia criminal para crear fuertes tensiones dentro y fuera de las plantas industriales, en un momento muy difícil para la economía nacional".

En junio se convocará a un referéndum en España

De aprobarse la realización de elecciones se hará este año

MADRID, 14 (UPI). — España realizará un referéndum en junio y si el pueblo aprueba en el mismo la realización de elecciones legislativas, esos comicios se realizarán antes de fin de año, dijeron hoy fuentes autorizadas.

Los informantes descartaron la posibilidad de que las fuerzas de derecha pudieran impedir el proceso de democratización, pues, explicaron, aunque esos grupos están firmemente establecidos, sus facultades son simplemente consultivas.

Sin embargo, agregaron las fuentes que los proyectos de reformas podrían atrasarse si la izquierda interviniera con huelgas, asesinatos políticos y desórdenes como los que últimamente han conmovido al país. "Pero no podrán contenerlos", afirmaron.

Estas declaraciones concuerdan con el anuncio que sobre el particular hizo ayer en Roma el ministro de Relaciones Exteriores José María de Areilza, durante una conferencia de prensa al término de su visita de dos días a Italia.

Las fuentes también dijeron que era de esperar que el primer ministro Carlos Arias Navarro anuncie el plebiscito la semana próxima, en un discurso a todo el país que será transmitido por la televisión.

Hoy es el cuadragésimo quinto aniversario de la fundación de la segunda república española, que fue desbaratada por las fuerzas del generalísimo Francisco Franco durante la guerra civil española, pero los partidarios de esa república no observaron la fecha con manifestación alguna.

Sin manifestaciones

Lo único que se notó, en Barcelona, Palma de Mallorca y algunas otras ciudades más, fueron unas cuantas banderas de la república, cuyo despliegue es ilegal. El hecho de que no hubiese habido manifestaciones se atribuyó a la forma enérgica en que las autoridades han estado procediendo en el caso de manifestaciones recientes.

Además, millones de españoles han dejado las grandes ciudades, como Madrid o Barcelona, con motivo de la Semana Santa, las que así se encontraban hoy prácticamente desiertas.

La posibilidad de manifestaciones contra el gobierno en Pamplona, donde los vascos celebraban hoy su fiesta anual, se redujo casi a la nada al no comparecer la mayoría de los grupos separatistas ilegales. Su ausencia se atribuyó a la condenación unánime por la opinión pública en todo el país, aun entre los círculos de la oposición, del asesinato la semana pasada de un industrial que había sido mantenido cautivo por extremistas del movimiento patria vasca y libertad (ETA).

En Francia, un líder vasco, Manuel de Irujo, que fue ministro de la república española, dijo que "el día nacional vasco se ha convertido en un día de duelo por el asesinato del industrial guipuzcoano Angel Berezadi".

Tanto los demócratas cristianos como los liberales, socialistas y comunistas decidieron no participar este año en el festival.

Quiniela de Mendoza

El Banco de Previsión Social dio a conocer el extracto de la quiniela, sorteada anoche por la Lotería de Mendoza:

1º Premio	.....	422
2º "	.....	000
3º "	.....	605
4º "	.....	257
5º "	.....	942
6º "	.....	046
7º "	.....	313
8º "	.....	788
9º "	.....	334
10º "	.....	399
11º "	.....	534
12º "	.....	705
13º "	.....	382
14º "	.....	634
15º "	.....	287
16º "	.....	785
17º "	.....	204
18º "	.....	658
19º "	.....	474
20º "	.....	883

Córdoba

CORDOBA, 14. (Télam).— Realizó un nuevo sorteo la Lotería de la provincia de Córdoba, cuyo primer premio favoreció al número 39.755 con 6 millones de pesos. Los premios de pizarra —10 en total— son los que se detallan a continuación:

39755	....	$ 6.000.000
21930	....	" 350.000
23289	....	" 100.000
6608	....	" 75.000
11914	....	" 50.000
11773	....	" 30.000
14168	....	" 30.000
15756	....	" 30.000
38941	....	" 30.000
41694	....	" 30.000

La Secretaría de Prensa de la Presidencia dio un comunicado sobre atentados

BUENOS AIRES, 14. (NA). — La Secretaría de Prensa y Difusión de la Presidencia de la Nación dio a conocer esta noche un comunicado referido a los atentados perpetrados durante la jornada.

Su texto es el siguiente: "Este mediodía fueron atacados por seis o siete delincuentes subversivos que tripulaban dos automóviles, soldados que custodiaban la Municipalidad de Vicente López. Como consecuencia del hecho sólo resultó herido levemente uno de los soldados, mientras los delincuentes se dieron a la fuga. Como conclusión de este y otros hechos ocurridos en la fecha, se estima que el objetivo, a no dudarlo, es el siguiente:

1º) Dar una sensación de poder muy superior al real con el objeto de captar adeptos y amedrentar a los temerosos.

2º) Dar una imagen de caos, desconcierto, inseguridad, e incapacidad por parte de quienes deben imponer el orden.

3º) Provocar, irritar, fustigar con el objeto de generar medidas que desubiquen al gobierno militar frente a la población y a la opinión internacional.

4º) Estimular a quienes diariamente son detenidos o que ya lo están desde hace tiempo, con el objeto de que no se "desmoralicen".

El preámbulo de la reforma educativa

De nuestra Corresponsalía en la Capital

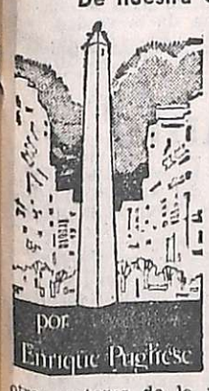

por Enrique Pugliese

BUENOS AIRES, 14.— La descripción del ambiente educacional argentino formulada por el titular de la cartera de Cultura y Educación, profesor Ricardo P. Bruera, sirvió para definir cuál es la actitud general del gobierno del presidente Jorge Rafael Videla. Muy pocas veces se planteó desde la responsabilidad pública, la dimensión del rol que se pretende dimensionar para la universidad con el rigor con que lo hizo Bruera en la noche del martes. Al parecer, a partir de su mensaje se tendrá que esperar que otros sectores —no especificados en el mensaje, pero fácilmente inferibles— producirán y realizarán el esquema del país que se pretende realizar en lo sucesivo. La universidad, según Bruera, tendrá su papel importante que cubrir, pero ese papel tendrá igualdad de prestigios con otros sectores de la vida nacional. Además de este primer criterio que consideramos fundamental para la comprensión del actual proceso político argentino causó comentarios en los medios docentes la afirmación ministerial en el sentido de que la única pedagogía que se propugna es la del esfuerzo. El aprendizaje significa, necesariamente, una severa disciplina que no admite negligencias ni facilismos. El profesor Bruera convoca a padres, maestros y profesores, al personal administrativo de la educación y al estudiantado a superar infantilismos revolucionarios y a la sola dimensión de una sociedad de consumo. Ni ideólogos marxistas —añadió el ministro— ni derechismos reaccionarios deben seguir gravitando en las instituciones educativas con esquemáticas oposiciones de procesos pendulares de predominio.

Habrá que ver ahora cómo se instrumenta en los hechos el diagnóstico ministerial en todo el país. De cualquier manera se ha conocido el preámbulo de la reforma educativa encarada por el nuevo gobierno.

Será iniciado el lunes el año académico de la Universidad Tecnológica

BUENOS AIRES, 14 (Télam). — Ya designados decanos y delegados interinos en 21 de las facultades regionales de su dependencia, la Universidad Tecnológica Nacional, anunció el comienzo de su año académico el próximo 19 de abril, con excepción de la Facultad Regional Buenos Aires, Medrano 951, que lo iniciará el día 26 del mismo mes.

Asimismo, los alumnos inscriptos en "Ingeniería de sistemas de información" de la Facultad Regional Buenos Aires, ante la postergación de esa carrera durante el corriente año, podrán optar por inscribirse en la de "Analistas de Sistemas", en el horario de 18.30 a 21, siendo requisito indispensable para ello la presentación de la ficha de inscripción en la carrera ahora postergada.

En tanto, en la Facultad de Ciencias Económicas de la Universidad de Buenos Aires, del 19 al 23 de abril se prolongará la inscripción de alumnos para rendir exámenes en el turno del 14 de abril al 14 de mayo.

Asimismo, en dicha facultad, el 19 de abril, a las 17, rendirán exámenes de idiomas los profesionales anotados en la carrera docente.

Por su parte, en la Facultad de Filosofía y Letras se informó que normalmente se rindieron los exámenes previstos para hoy.

Mercado cambiario

BUENOS AIRES, 14 (Télam).— Las cotizaciones de las divisas en los mercados de cambios, fueron las siguientes:

	Mercado Oficial		Mercado Libre	
	Comp.	Vend.	Comp.	Vend.
Libra esterlina	$ 259,42	$ 260,59	$ 435,45	$ 445,68
Dólar estadounidense	" 140,—	" 140,33	" 235,—	" 240,—
Francos franceses ...	" 2.998,80	" 3.019,90	" 5.033,70	" 5.164,80
Liras italianas	" 15,74	" 15,91	" 26,41	" 27,22
Pesetas cta. "A"	" 208,32	" 215,83	" 349,68	" 369,12
Pesetas cta. "B"	" 201,32	" 208,81	" 337,93	" 357,12
Marcos alemanes ...	" 5.530,—	" 5.557,07	" 9.282,50	" 9.504,—
Marcos finlandeses ..	" 3.619,—	" 3.662,61	" 6.074,75	" 6.264,—
Florines holandeses ..	" 5.222,—	" 5.248,34	" 8.765,50	" 8.976,—
Francos belgas fin. ..	" 346,50	" 354,33	" 581,62	" 606,—
Francos belgas conv. .	" 359,24	" 361,49	" 603,01	" 618,24
Francos suizos	" 5.569,20	" 5.596,36	" 9.348,30	" 9.571,20
Yenes	" 46,90	" 47,16	" 78,72	" 80,66
Dólar canadiense ...	" 141,93	" 142,41	" 238,24	" 243,55
Escudos portugueses ..	" 469,—	" 484,14	" 787,25	" 828,—
Coronas danesas	" 2.314,20	" 2.333,69	" 3.884,55	" 3.991,20
Coronas noruegas ...	" 2.541,—	" 2.561,02	" 4.265,25	" 4.380,—
Coronas suecas	" 3.175,20	" 3.196,72	" 5.329,80	" 5.467,20
Chelines austriacos ..	" 767,20	" 783,04	" 1.287,80	" 1.339,20

La libra esterlina, dólar estadounidense y canadiense, se cotizan por unidad, el resto cada cien unidades.

Patricia Hearst fue sometida a una intervención quirúrgica

REDWOOD CITY (California), 14 (UPI). — Patricia Hearst fue sometida a un intervención quirúrgica por desprendimiento de su pulmón derecho, lo que impidió su asistencia al tribunal en Los Angeles, donde habría confrontado a sus secuestradores del Ejército Simbionés de Liberación (E.S.L.).

La heredera de una fortuna periodística, de 22 años, convicta de asalto bancario en San Francisco y temporalmente a 35 años de prisión, fue hospitalizada anoche.

Su condición era estable y el hospital estaba bajo intensa guardia de seguridad.

Un vocero de hospital informó que un médico diagnosticó su dolencia como "tensión neumotorácica", o desprendimiento del pulmón.

El juicio de Patricia estuvo a punto de ser aplazado y debido a un ataque de influenza sufrido por ella entonces.

La hospitalización de la heredera canceló de momento su confrontacion con William y Emily Harris; sus secuestradores y luego camaradas revolucionarios, que son ahora oponentes legales y acerbos críticos.

La Municipalidad de San Carlos

Informa a sus contribuyentes que hasta el 12 de mayo podrán pagar los impuestos municipales año 1976 con el 15% de descuento, desde el 12 de mayo al 12 de junio con el 10% y desde el 12 de junio al 12 de julio con el 5% de descuento. Posteriormente se cobrarán con los recargos que las tasas municipales han previsto para el presente ejercicio.

RAUL ALVAREZ
Secretario General

ALBERTO SERAFIN SALACETA
Sargento Ayudante
Comisionado Municipal

15|4|F|61300|15|4

LOS ANDES
Fundado el 20 de Octubre de 1882 por el Dr. Adolfo Calle
Directoras:
Carmen Usandivaras de Calle
Elcira Videla de Schiappa de Azevedo

MENDOZA, JUEVES 15 DE ABRIL DE 1976

Investigación pura y aplicada

El grave deterioro económico que sufrió el país durante los últimos años, tuvo repercusión en distintos aspectos de la actividad nacional y se manifestó a través de una restricción presupuestaria en rubros que resultaban indispensables. Las tareas de investigación científica han sido indudablemente uno de esos rubros, obligando a postergaciones en una tarea de alta especialidad y reservada habitualmente a determinadas personas con capacidad y vocación especiales.

En la organización de estas labores de investigación es preciso tener en cuenta varios factores que condicionan su eficiencia y beneficio. Pero el factor fundamental —claro está— es la posesión de los recursos necesarios y, sobre todo, la garantía de ofrecer una continuidad en los trabajos. Por ser una labor que se desarrolla dentro de lineamientos especiales, es indispensable que no sufran interrupción, especialmente en ciertas áreas, de la biología, la química, la medicina, etc.

Surge claramente que en esta materia, entonces, no puede improvisarse. Se impone una planificación donde queden contempladas y establecidas condiciones que orienten sobre los campos de investigación más apremiantes, capital humano a utilizar y objetivos propuestos. En un esquema así establecido, es preciso fijar plazos de evaluación a fin de detectar la necesidad de continuar o dirigir los esfuerzos hacia otros campos. Todo ello sujeto a un orden de prioridades ajustado a las urgencias del país y con la intención no disimulada de ir cubriendo deficiencias que aparecen con evidencia en nuestras principales actividades.

Cuando se considera el tema vinculado con esos objetivos, se pone de manifiesto la necesidad de dilucidar un tema controvertido y que tiene trascendencia porque de su concepto depende la bondad de la inversión demandada por la investigación. Es el correspondiente a la realización de investigación pura o aplicada. La primera está definida por estudios de áreas totalmente desconocidas en el mundo científico y la segunda, a la obtención de resultados basados en investigaciones puras anteriores y que sirven para ofrecer soluciones a problemas prácticos y concretos de nuestro medio.

Si se piensa que nuestros recursos son limitados, llegamos a la conclusión de que es preciso llegar a obtener el máximo aprovechamiento posible. En tal caso no es equivocado acelerar y alentar el empeño de nuestros profesionales que desean incursionar en la investigación aplicada, mediante la cual será posible arribar a conclusiones prácticas.

En el campo de las ciencias agronómicas, por ejemplo, el planteo aparece con características nítidas. El mejoramiento de la calidad y producción de la riqueza agropecuaria argentina constituye un objetivo básico y urgente. Se puede arribar a conclusiones importantes utilizando técnicas de cruzamiento —tanto en animales como en plantas— ya conocidas. La alternativa estaría dada, entonces, en destinar los esfuerzos para descubrir nuevas técnicas de trabajo o aplicar las conocidas para lograr nuevas líneas con especiales características.

La elección no ofrece dificultades en el caso de nuestro país: la conveniencia está en tratar de solucionar problemas urgentes que traban nuestro desarrollo y las posibilidades de ampliar los mercados consumidores de productos argentinos. Aun dentro de la investigación aplicada —en el caso de existir un pronunciamiento en este sentido— es prudente establecer prioridades, contemplando incluso la influencia en el sector al cual está destinada esta labor.

Es importante destacar, a pesar de ser una circunstancia que se puede captar sin mayor dificultad, que nuestro país tiene acreditado excelente prestigio en el exterior con respecto a la calidad de los técnicos argentinos. Los galardones recibidos hasta el presente así lo demuestran y si analizamos detalladamente las condiciones en las cuales concretaron sus investigaciones se llegará a la conclusión de que prácticamente no recibieron mayor apoyo del Estado. Ello significa que si se pone en juego la decisión de capitalizar y encauzar estas condiciones, habremos dado un paso trascendente hacia una recuperación rápida y efectiva en distintos ámbitos del quehacer nacional.

Alcance de feriados de hoy y mañana

Hoy, Jueves Santo, será laborable para el comercio y la industria. No trabajará en cambio la administración pública nacional, provincial y municipal donde la inactividad será total. Igual temperamento regirá para las instituciones bancarias y educacionales en todos sus niveles y dependencias.

Mañana viernes la inactividad será total, salvo para la industria donde el feriado tendrá carácter optativo. Por su parte el comercio minorista de almaceneros, sector para el cual la jornada es optativa, podrá atender en horas de la mañana, informándose por conducto del Centro de Almaceneros Minoristas y Anexos de Mendoza, que la entidad ha sugerido a sus asociados cerrar en horas de la tarde.

En el caso del comercio y la industria las definiciones respecto del alcance de los feriados de mañana y pasado se tomaron de conformidad con la Unión Comercial e Industrial de Mendoza.

Cultos

Iglesia Evangélica Metodista — Dio a conocer los cultos que se cumplirán con motivo de la Semana Santa en su templo de calle Espejo 423, Ciudad. Hoy, a las 20, habrá culto de comunión con mensaje evangélico a cargo del señor Mauricio López. Mañana, Viernes Santo, también se celebrará culto a partir de las 20, con participación del mismo disertante.

Iglesia Evangélica Bautista de Godoy Cruz. - Informó que hoy, con la proyección de la película catedral "Yo contemplé su gloria", iniciará los cultos de Semana Santa.

Las reuniones se realizarán en el templo de San Martín 318, Godoy Cruz, entre hoy y el sábado, a las 19.30 y el domingo, a las 10 y a las 19.30.

El pastor Santiago Acuña será el predicador de esta serie de evangelismo.

Trenes especiales hacia Mendoza

Con motivo de la Semana Santa, Ferrocarriles Argentinos fletó un servicio especial de trenes desde la Capital Federal hacia Mendoza para trasladar turistas.

La línea General San Martín despachó desde Retiro un tren formado por coches de clases primera, turista y pullman, que saldrá de regreso desde nuestra ciudad el sábado, a las 18, para llegar a estación Retiro el domingo, a las 12.30.

La cristiandad recuerda la pasión y muerte de Jesucristo

Manifestación de fe de las familias católicas

Se realizará hoy la manifestación de fe, a la que han sido especialmente invitadas por el arzobispo de Mendoza, monseñor Olimpo Santiago Maresma, todas las familias católicas de Mendoza. La procesión partirá a las 21.30 desde la basílica de San Francisco, avenida España y Necochea de nuestra ciudad, para continuar por España hasta calle Las Heras, por esta hasta San Martín y por esta avenida hasta la iglesia de la Compañía de Jesús, donde pronunciará una homilía el alto dignatario de la Iglesia, para destacar la institución de la Eucaristía, el hecho más saliente del amor del Señor hacia la humanidad.

El Centro de Ex alumnos de Don Bosco de Mendoza, invitó a sus asociados, ex alumnos y simpatizantes a concurrir a integrarse con sus familiares en la gran manifestación de fe que se llevará a cabo hoy.

Basílica San Francisco

Los actos de Jueves, Viernes y Sábado santos en la basílica San Francisco son los siguientes: hoy a las 20, misa de institución de la Eucaristía; mañana, a las 17, liturgia de la Pasión y el sábado, a las 22.15, vigilia pascual y misa de Gloria.

Horarios de ceremonias

La oficina de prensa del Arzobispado de Mendoza, dio a conocer los horarios de las distintas ceremonias que se llevarán a cabo en las iglesias del gran Mendoza, en el día de la muerte de Jesús, Viernes santo, que es también para los católicos de ayuno y abstinencia.

En la catedral Nuestra Señora de Loreto —José F. Moreno 1316 de ciudad— a las 19.30, solemne acción litúrgica por el arzobispo, monseñor Olimpo Santiago Maresma, y a las 22, rezo del Santo Rosario y vía crucis; en Asunción de la Virgen —Dorrego 1592 de Dorrego—, a las 10, meditación; a las 17, acción litúrgica; a las 20, vía crucis por las calles de la parroquia en Cristo Obrero —Juan G. Godoy 544, de Dorrego, Guaymallén— a las 15, adoración de la cruz, y lles de la parroquia; en Cristo Rey —Tiburcio Benegas 578, de San José— a las 17 liturgia de la palabra, y a las 22, vía crucis por los barrios; en Nuestra Señora de la Carrodilla —San Martín sin número, de Carrodilla— a las 19, pasión y muerte de Cristo; a las 17, procesión del santo entierro y a las 20, procesion con la virgen; en Nuestra Señora de Fátima —Joaquín V. González 163, de Godoy Cruz, a las 14.30, meditación sobre las 7 palabras de Jesús y a las 21, procesión del santo entierro; y en Nueva Pompeya —Derqui 1280, de Godoy Cruz—, a las 18, acción litúrgica y a las 21, vía crucis penitencial.

En la capilla San Cayetano —Anatole France y Derqui de Godoy Cruz— a las 18, acción litúrgica y a las 21, vía crucis; en Nuestra Señora de los Dolores —Granaderos 1643 de ciudad— a las 9 meditación, a las 17, acción litúrgica y a las 20, procesión de fe; en Nuestra Señora del Carmen —Paso de los Andes 1902 de Godoy Cruz— a las 21, vía crucis; en San Agustín —H. Yrigoyen 53 de ciudad— a las 8, jornada de oración; a las 18, acción litúrgica y a las 22, vía crucis; en San Nicolás —25 de Mayo 1466 de ciudad— a las 17.30, acción litúrgica y a las 21, vía crucis; en Inmaculado Corazón de María —Martín Zapata 138 de ciudad— a las 18, acción litúrgica y procesión por el barrio; en Jesús Nazareno —República del Líbano 527 de Godoy Cruz— a las 9, adoración y meditación, y a las 19, acción litúrgica; en la Sagrada Familia —Libertad 719 de Villa Nueva, Guaymallén— a las 10, meditación; a las 17, acción litúrgica y comunión; y a las 21, vía crucis; y en San Mauricio —Lemos 1564 de San José, Guaymallén— a las 17, acción litúrgica y a las 19, vía crucis.

En San Miguel Arcángel — San Miguel 1580, de Las Heras — a las 20, acción litúrgica; a las 21, vía crucis por las calles; y a las 22, sermón de la soledad de la Virgen; en San Vicente Ferrer —Lavalle 60 de Godoy Cruz— a las 10, vía crucis; a las 18, acción litúrgica; en Señor del Milagro —Soler 144 de ciudad— a las 15, celebración penitencial; a las 19, acción litúrgica y a las 21.30, vía crucis por el barrio; en Nuestra Señora de la Merced —Montecaseros 1647 de ciudad — a las 18, acción litúrgica y procesión, y a las 19, confesiones; en Santo Domingo — Salta 2103, de ciudad— a las 16, acción litúrgica y a las 19, vía crucis; en Nuestra Señora de Lourdes —barrio Villa Talleres, de ciudad— a las 15.30, vía crucis, 18, acción litúrgica, y a las 20.30, procesión de fe; en el Oratorio José María Videla —San Miguel sin número, de Las Heras— a las 15, vía crucis, película sobre la pasión y muerte del Señor, meditación; en la iglesia Santa Rita —del barrio Cano, de ciudad— a las 20, procesión de fe; y en la iglesia Compañía de Jesús (jesuitas) —San Martín 746 de ciudad— a las 15.30, ceremonia litúrgica, y a las 20, liturgia penitencial y vía crucis.

Oficio religioso concelebrado en Loreto.

Misa crismal en la catedral

En la iglesia catedral de Nuestra Señora de Loreto, el arzobispo de Mendoza, monseñor Olimpo Santiago Maresma, concelebró junto a todos los sacerdotes de la Arquidiócesis, la Santa Misa en la que fue consagrado el Santo Crisma y fue bendecido el Oleo para los enfermos y bautizados.

Este acto tiene el sentido de reunir al pastor con sus discípulos en un gesto que revive al de Cristo junto a quienes lo habían seguido, le amaban y luego serían sus predicadores.

Cristo se ofrece como sacrificio en la Cruz e instituye en ese momento el sacerdocio, consagra a quienes El llama para continuar su obra: obispos y sacerdotes que cuiden el fiel cumplimiento de su palabra, con el poder exclusivo de celebrar su sacrificio y perdonar los pecados del hombre en su nombre.

El arzobispo, después de la homilía, en la que pidió una súplica poderosísima ante Dios, generosamente nutrida en la oración, en la caridad y en la colaboración, invitó a los sacerdotes a renovar sus promesas, lo que se realizó a continuación, e invitó a los fieles cristianos a rogar por los sacerdotes y por los obispos, para que el Espíritu Santo los asista en su misión de servir.

Normas de tránsito para actos religiosos

La Dirección de Tránsito y Transporte autorizó el uso de la vía pública para la realización de diversos actos programados para hoy y mañana, con motivo de los cultos de Semana Santa.

Además informó que ha adoptado las siguientes medidas:

Se prohibe la circulación y estacionamiento de vehículos sobre el carril Cervantes, desde la calle Nº 3, Luján, hasta la calle Baigorria, Godoy Cruz.

Con respecto a la modificación del tránsito, se dio a conocer el siguiente detalle: vehículos provenientes del Norte al Sur: carril Cervantes, Rawson, Morales, Rodríguez (continuación de Morales en Luján).

Vehículos provenientes del Sur: ruta 40, calle Nº 3, Rodríguez, Rawson y Alem.

Además, se fijó un solo sentido de marcha para las siguientes calles: Cervantes, de Sur a Norte, entre Baigorria y Rawson y Baigorria, de Oeste a Este, entre Perito Moreno y Cervantes.

Servicio de ómnibus

También se modificó, en forma provisoria, los recorridos de distintas líneas de ómnibus. El detalle, es el siguiente:

Transportes América S. A., Línea Nº 1: Extenderá el servicio "El Globo" y modificará el recorrido "Cervantes", el cual se efectuará por Perito Moreno hasta Baigorria, regresando por Carril Cervantes a su recorrido habitual.

Transportes Mendoza S. A., Línea Nº 2: finalizará su recorrido en J. Morales y Moreno, a 300 metros del Calvario.

Transportes El Favorito, Línea Nº 74: San Martín y Godoy Cruz (Maipú), Godoy Cruz, Rodríguez, P. Vázquez, Barcala, E. Civit, J. J. Paso, Rodríguez, (Luján), Carrodilla, Hernández, Tarquini, Morales, Rodríguez en viceversa.

Empresa de Omnibus Maipú, Línea 82: Sarmiento, Alem, Rawson, Morales, Carrodilla, Hernández, Tarquini, Morales, en viceversa.

Expreso Campo los Andes, Línea 88-89; empresa La Hispano Argentina. Línea 84; Empresa Gral. Bartolomé Mitre, línea 83-85 y Sociedad Cooperativa Transportes Automotores de Cuyo (T.A.C.): al llegar con sus servicios al carril Cervantes y Rawson, por ésta última a Morales, Rodríguez (Luján), calle Nº 3, Ruta Nº 40, a sus recorridos habituales, en viceversa.

Autotransportes El Trapiche S.R.L. Línea Nº 20: efectuará un servicio interno en el departamento Godoy Cruz, desde el control hacia el Calvario, de acuerdo con el siguiente detalle: control, Italia, Tiburcio Benegas, J. V. González, Maza, Pringles, Lavalle, M. R. García, Salta, Urquiza, Colón, T. Benegas, P. Moreno, Baigorria, Cervantes, Sarmiento, P. Moreno, Rivadavia, J. V. González, a su recorrido habitual.

Además los vehículos afectados al servicio público de taxis deberán efectuar el siguiente recorrido: P. Moreno, Baigorria, Cervantes. Estacionamiento: Baigorria y Guisasola (sobre Guisasola, costado Oeste), en Godoy Cruz.

Falta de profesores en una escuela impide el funcionamiento de un curso

"La inquietud que tenemos en estos momentos respecto de nuestros hijos —señalan los padres de los alumnos de tercer año de la Escuela de Comercio Nº 5 de Chacras de Coria, en una nota rubricada y dirigida a LOS ANDES— es que ya estando al filo del primer bimestre del año escolar, todavía no se ha llamado a concurso de profesores, del citado colegio, para el curso de tercer año, y funcionan únicamente los cursos de primero y segundo".

"Los padres —concluye la breve esquela— solicitamos que se cumpla lo más urgente posible con el llamado a concurso de profesores, para dar comienzo en forma inmediata las clases a los alumnos de tercer año. Asimismo, les decimos que el horario no es problema para nosotros ni para los alumnos, ya que puede ser de mañana o tarde".

La comunicación exime de mayores comentarios. Una comunidad, la de Chacras de Coria, observa con preocupación el destino de 17 mujeres y 14 varones —adolescentes— que durante dos años cursaron como educandos regulares sus estudios en la escuela estatal —depende del Gobierno de la Provincia de Mendoza— y al arribar a la meta del tercer año, ven frustradas sus aspiraciones de continuar su capacitación.

Un periodista de este matutino entrevistó a las autoridades escolares. Sus respuestas confirman la procupación de los progenitores:

"El problema —aseguró la regente de estudios, profesora Silvia Ferrer de Larrazabal y corroboró el secretario del establecimiento, señor Luis Fernando Díaz radica en que la Dirección de Enseñanza Media, organismo dependiente del Ministerio de Cultura y Educación de la Provincia, aún no ha ordenado la conformación del claustro, según se nos explicó por carencia de un estudio financiero. Sin embargo, no descartaron las autoridades una solución en un tiempo perentorio.

"Si bien el problema sustancial radica en la carencia de una orden expresa para el nombramiento de los profesores, otro de los inconvenientes es la falta de bancos y el hecho de que contamos con un solo baño para la totalidad del alumnado de ambos sexos".

Los entrevistados recordaron que la administración que caducó en sus funciones el 24 de marzo "había previsto como solución a la falta de capacidad el montaje de un aula prefabricada.

"Creemos que otra salida es la de un doble turno, como lo sugieren los padres, si bien ello significa el nombramiento de personal adicional para su funcionamiento".

Informó Giol sobre venta de vinos y exportaciones

Información respecto de operaciones de exportación y de venta de vinos en el mercado interno, dio a conocer Bodegas y Viñedos Giol.

Respecto del primer tema, se detalló la tercera operación realizada por la empresa estatal, a través de la gerencia de Comercio Exterior, en el mes de abril. Se concretó el envío de 5.500 cajas de ciruelas desecadas que forman parte de un acuerdo global por 400 toneladas del producto, comprometidas con dos importantes firmas del Brasil. El envío se hizo en forma directa desde Mendoza y por camión; los trámites de despacho se realizaron en la Aduana local. La venta incluye saldos de la elaboración de 1975 y algunas partidas de 1976, que alcanzó importante volumen.

Vinos en el país

Respecto de las ventas de vinos en el país, Giol informó que "las estadísticas de ventas del mes de marzo, elaboradas por el departamento de Análisis Comercial de Giol, señalan visible firmeza en todas las sucursales del país a pesar de que el precio de venta al público aumentó sustancialmente a partir de ese mes, como consecuencia de autorizaciones emanadas de la Secretaría de Estado de Comercio a fines de febrero".

Se agrega que en comparación con febrero hubo una ligera disminución, del 9 por ciento, "que se atribuye precisamente a ese aumento de precio, lo que se refleja en las recaudaciones por ventas que alcanzaron a $ 433.685.584 en marzo, contra $ 306.244.230 en febrero y una diferencia a favor de $ 127.441.354, lo que equivale a un incremento de ingresos del 41,62 por ciento. Comparada la estadística de ingresos respecto del mismo mes del año anterior, el incremento alcanza el 204 por ciento".

Se señala por último que "no obstante, la fluidez del dispositivo comercial de Giol ha permitido aumentar las ventas en unidades respecto de marzo de 1975 en un 2,46 por ciento. La misma firmeza se advierte en las ventas de productos de La Colina en todo el país, que registraron en marzo un ingreso de $ 37.636.907".

La actividad en institutos de la U.N.C.

El Rectorado de la Universidad Nacional de Cuyo informó que el 19 de este mes, a las 19, en el local de la Escuela del Magisterio, calles Belgrano y Sobremonte de ciudad, se iniciará la actividad académica del Departamento de Formación Docente.

El mismo día comenzarán las clases de primer año de la Escuela Superior de Diseño, en el cuarto piso de la Facultad de Ciencias Económicas; la actividad docente de segundo a sexto años se iniciará el lunes 26, en el local de la escuela.

Beneficencia

Coronas de caridad. — La Sociedad de Mutualidad y Beneficencia "Hospital Italiano" de Mendoza, informó que ha recibido las siguientes coronas de caridad, en calidad de donaciones: en memoria del señor Juan Quero, ofrecidas por los señores Edmundo I. Romano Armando Bogardo, Sedería La Reina, Canal 9 TV, Anda y Cía., C.I.S.A., Multi Crédito S. A. y Co-de-me. En memoria del señor Humberto Gei, de la señora María Cristina Lisanti de Grispo y señora Irma Berra de Altube, ofrecidas por el señor Arturo Gei y familia.

Mañana no se editará LOS ANDES

Con motivo de la conmemoración de Viernes Santo, una de las fechas anuales en que no aparecen los diarios, mañana no se editará LOS ANDES. Por ello, volveremos a tomar contacto con nuestros lectores el sábado.

Hubo reunión con oficiales retirados

Ayer se realizó una reunión presidida por el comandante de la 8ª Brigada de Infantería de Montaña y el jefe de la IV Brigada Aérea, con personal superior en situación de retiro de las Fuerzas Armadas, que residen en la Guarnición Mendoza.

Durante la reunión, según el comunicado oficial, se dieron las bases que orientan y guían el proceso de reorganización nacional.

Oportunamente se desarrollará otra reunión con personal subalterno en situación de retiro con la misma finalidad.

Procesión del movimiento "Peregrinis"

La oficina de prensa del Arzobispado de Mendoza informó que mañana, Viernes Santo, a las 19, partirá desde la Basílica de San Francisco, una procesión juvenil organizada por el movimiento apostólico de la arquidiócesis "Peregrinis". Consistirá en realizar un vía crucis meditado. El recorrido se realizará por avenida España, Las Heras, Juan B. Justo, Olascoaga, Martínez de Rosas hasta plaza Matons, lugar en que se efectuará el cierre a las 21.

Jueves Santo

El Secretariado de Medios de Comunicación nos hizo llegar el significado del Jueves Santo, día en que se conmemora la "Cena del Señor", y explica lo siguiente:

En este día, la víspera de su muerte, Jesús comió la Cena Pascual con sus amigos. Se trataba de una cena tradicional, religiosa y patriótica.

Se conmemoraba con ella, la Pascua Judía, o sea, el "paso" del Mar Rojo, cuando el Pueblo de Dios salió de la esclavitud egipcia, y se puso en marcha hacia la tierra prometida.

Se celebraba en familia. El jefe del hogar explicaba el sentido de esa cena. El plato central era un cordero —el Cordero Pascual— que se sacrificaba en el templo y luego se comía asado, entre cantos de acción de gracias.

Los corderos se sacrificaban el viernes por la tarde, y la cena se hacía por la noche, cuando comenzaban los festejos pascuales.

Jesús adelantó un día esa comida, ya que el Viernes Santo, El en persona sería —en la cruz— el Cordero de Dios sacrificado por los pecados del mundo.

Antes de compartir la mesa con sus discípulos, Jesús les lavó los pies. (Era un rito de preparación para el banquete pascual). Y les explicó que dejaba ese ejemplo para que lo siguieran. Que si El, siendo Maestro y Señor, se hacía servidor de ellos, con mayor razón los discípulos debían ser servidores de otros.

Al final de la Cena, Jesús realizó un gesto que ahora nos resulta familiar, pero que debió sorprender a los apóstoles.

Tomó el pan, lo partió y dio a sus condiscípulos diciéndoles: "Tomen y coman, es mi cuerpo, que entregaré por ustedes".

Después les pasó la copa de vino, diciéndoles: "Beban de ella, es la copa de mi sangre que voy a derramar por ustedes, y por todos los hombres, para el perdón de los pecados".

Esta es la Nueva y Eterna Alianza. (Entre Dios y los hombres). Finalmente les recomendó: "Ustedes sigan haciendo esto en memoria mía". Fue la Primera Misa y también la consagración de los Primeros Sacerdotes.

Después de la comunión, Jesús nos dejó su mandamiento: "Amense unos a otros como Yo los amé a ustedes. Esa será la señal distintiva de que son discípulos míos".

La Misa terminó con una conmovedora oración al padre, donde Jesús pidió por la Unidad de su Iglesia y de todos los hombres.

Después de la cena Pascual, Jesús se dirigió al Huerto de los Olivos para orar. Allí lo invadió la tristeza, el desaliento y el miedo. Sudaba como gotas de sangre. En su oración decía: "Padre Mío, si es posible aparta de mí esta prueba. Sin embargo, que no se haga mi voluntad, sino la tuya".

Fue el comienzo de su agonía. Allí lo encontró y detuvo la fuerza pública orientada por Judas, el traidor.

Después vino la noche triste: el abandono de los amigos, la traición de Pedro, los interrogatorios, los ultrajes, las torturas.

El había dicho: "Nadie ama tanto como el que da su vida por aquellos que ama". Y esto selló con su muerte en la cruz y lo vuelve a hacer en cada Misa.

No es fácil ser cristiano. La única señal es que "amamos de verdad". Que amamos a nuestros hermanos, ya que buscamos el bien de ellos con sencillez y generosidad. Jesús nos dice: "El que cumpla mis mandamientos, ese me ama".

Por eso la celebración de la Eucaristía, que exige ofrecernos totalmente junto con Jesús, es también el pan que nos sostiene en este difícil camino.

La Eucaristía no es un premio para los perfectos, sino el pan que da vida y salud a los necesitados, a los débiles y a los pecadores.

Por la noche, en la adoración solemne, acompañemos con nuestra oración a Cristo que prosigue su agonía en tantos hermanos nuestros, enfermos solos, despreciados, explotados, perseguidos y torturados.

Frente a Cristo, el testigo fiel, que aparece cargado con los pecados del mundo, decidimos vivir, no ya para nosotros mismos, sino para aquel que murió y resucitó para nosotros.

Entreguemos nuestra vida por la causa de la verdad, la justicia, el amor fraterno y la humildad.

"El que así entrega su vida en este mundo, dice El Señor, la recobra para la Vida Eterna".

Viernes Santo

Es el día de la muerte del Señor en la cruz —indica el Secretariado de Medios de Comunicación del Arzobispado de Mendoza— al explicar el significado del Viernes Santo, y continúa así:

Después de una noche interminable de interrogatorios, injurias y soledad, Jesús es finalmente condenado a muerte.

Las autoridades religiosas judías lo condenan por hacerse Hijo de Dios, y el poder político romano, por perturbador del orden público.

Fue condenado a la muerte más vergonzosa: la de la Cruz.

Al mediodía Jesús, que antes había sido azotado y "coronado" como rey de burla, con corona de espinas, sale de la ciudad de Jerusalén hasta el Monte Calvario.

El mismo lleva la cruz sobre sus espaldas. Clavado en ella —entre dos ladrones también condenados— muere entregando su vida al Padre por la salvación del Mundo y perdonando a sus verdugos.

Murió solo y bandonado de sus amigos. Solamente María su Madre, y Juan el discípulo más querido, estuvieron al pie de la Cruz. Antes de morir, Jesús confió su madre al cuidado de Juan, y a Ella nos la dejó por Madre.

Murió en la mayor pobreza, como había nacido y vivido. Hasta sus ropas se repartieron entre los soldados.

Todo estaba cumplido. Eran como las tres de la tarde.

Antes de la bajada del sol, sus amigos y discípulos lo enterraron envuelto en una sábana, en un sepulcro, cavado en la piedra, que estaba cerca del Calvario.

La cruz es la revelación más clara y total de la persona de Cristo y de su obra.

Jesús es la imagen de Dios Padre, y en la cruz se nos revela el amor misericordioso del padre de la Familia Humana.

Jesús es la verdadera imagen del hombre, y en la cruz se nos revela nuestro pecado y el sentido de nuestra vida.

Jesús no busca la Cruz y la muerte por ella misma.

Es el amor al Padre y a su hermanos lo que conduce sus pasos. Su pasión y su muerte no son más que el sello de amor servicial y filial.

Su amor entró en conflicto con el pecado del mundo: con el egoísmo, la lujuria, la injusticia, la impiedad, el orgullo, el fariseísmo y el odio de los violentos.

Dios quiere que seamos felices en el amor. Pero, también para nosotros, el amor concreto y eficaz supondrá abnegación, sufrimiento, paciencia.

En la victoria de Cristo está la fuerza para llevar nuestra propia cruz. "Si el grano de trigo no muere en la tierra, había dicho Jesús, queda solo, pero si muere, dará mucho fruto".

Es a través de la Cruz del Viernes Santo, como Cristo llega al Domingo de Resurrección. Así recobra su vida para una existencia nueva y gloriosa y se convierte en una semilla de una humanidad nueva y liberada.

Para revivir el drama del Gólgota

Vía Crucis de El Challao, otro lugar de peregrinación

Otro Vía Crucis se agrega este año a los tradicionales cultos de la Semana Santa. Este calvario fue inaugurado el 7 de diciembre del año pasado en el camino a El Challao, durante una ceremonia que estuvo a cargo del arzobispo de Mendoza, monseñor Olimpo Santiago Maresma, y a la que asistió gran cantidad de fieles. Esto ocurrió en la víspera de la festividad de la Inmaculada Concepción de la Virgen.

Será un largo recorrido para los peregrinos, quienes para visitar las 15 ermitas que representan las 15 estaciones hasta llegar al santuario de la Virgen de Lourdes ubicada en El Challao, deberán caminar 4 kilómetros sobre la margen derecha de la avenida Champagnat, partiendo desde el segundo puente del Centro Universitario.

Cabe destacar que esta obra —considerada única en el país por la cantidad de monolitos y la extensión que cubre su emplazamiento— fue el resultado de una labor artística realizada en equipo. También, por primera vez en Mendoza, se incorporó esta concepción artística a través de un proceso cerámico, en el que se utilizó material arcilloso de la zona y esmaltes no tradicionales, ya que fueron elaborados especialmente para este trabajo, en el que cada cuadro representa las distintas escenas desde la Anunciación de la Virgen hasta su coronación.

El equipo estuvo integrado por el arquitecto Carlos Caporalini; y los artistas Luis Ciceri, Elio Ortiz y Miguel Fiordelisi.

Esta manifestación de belleza, será fundamentalmente en esta Semana Santa, otro lugar de recogimiento y meditación para los fieles católicos.

Cultos en el Santuario

Hoy, a las 18.30, en el Santuario "El Challao", misa de institución de la Eucaristía y comunión general de los fieles.

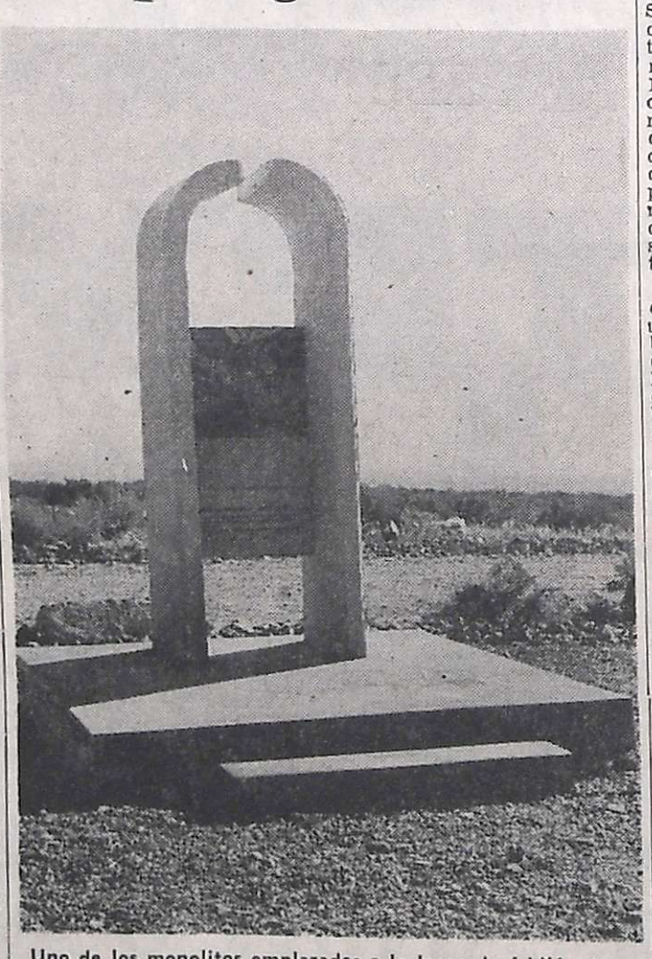

Uno de los monolitos emplazados a lo largo de 4 kilómetros sobre avenida Champagnat.

Mañana, a partir de las 15, Vía Crucis que recorrerá las catorce estaciones desde el segundo puente de la avenida Champagnat, Ciudad Universitaria; a las 17, oficios del día. El Sábado Santo, a las 19.30, misa de Resurrección, y el Domingo Santo, misas a las 8.15, 9.45, 11.30, 17, 18.30 y 20.

Juró ayer el nuevo ministro de Hacienda de la Provincia

El gobernador de la Provincia, brigadier mayor (RE) Jorge Sixto Fernández, puso ayer en posesión de su cargo al nuevo ministro de Hacienda, comodoro contador Pedro Patricio Ferrero.

El acto se realizó en la Sala de la Bandera de Los Andes a partir de las 12, y contó con la presencia, además del gobernador, de los ministros de Gobierno, comodoro Teófilo Ramírez Dolan; Bienestar Social, vicecomodoro Eduardo Massa; Obras y Servicios Públicos, coronel Mario Benito Pajariño; Cultura y Educación, coronel Juan Esteban Echazú; secretario general de la Gobernación, teniente coronel Mario Alberto Irusta; el ministro de Hacienda saliente, mayor Miguel Angel De Cio; subcretarios, titulares de reparticiones del Estado y familiares del designado.

También asistieron a la ceremonia el presidente subrogante de la Suprema Corte de Justicia, doctor Osvaldo Darío Acevedo; comandante de la Octava Brigada de Infantería de Montaña, general de brigada Jorge Alberto Maradona; 2º jefe de la Cuarta Brigada Aérea, comodoro David Eduardo Giosa; comisionado militar de la Capital, teniente coronel Benjamín Rufino Nazar; rector - interventor en la Universidad Nacional de Cuyo, comodoro ingeniero Héctor Eduardo Ruiz; presidente de la Cámara Federal de Apelaciones, doctor Julio Soler Miralles e invitados especiales.

En primer término, el escribano auxiliar de Gobierno, señor Adolfo Heriberto Bock dio lectura al decreto por el cual se acepta la renuncia presentada por el ex titular de Hacienda, mayor Di Cio, donde se le dan las "gracias por los servicios prestados" y que lleva la firma del gobernador Fernández. Posteriormente, leyó el acta con la designación del comodoro Ferrero en la cartera de Hacienda, rubricado también por el jefe del Poder Ejecutivo.

El brigadier Fernández estrecha la mano del comodoro Ferrero, tras el acto de juramento realizado en la Sala de la Bandera de los Andes.

Comodoro contador Pedro Patricio Ferrero

A continuación, el brigadier Fernández y el comodoro Ferrero se aproximaron al estrado donde se encontraba la Santa Biblia. Allí el gobernador procedió a tomar el juramento de práctica al nuevo ministro, quien lo hizo por "Dios Nuestro Señor y los Santos Evangelios, respondiéndole aquel: "Si así no lo hiciereis, Dio y la Patria os lo demanden".

Seguidamente, el brigadier Fernández estrechó la mano del comodoro Ferrero, procediendo el escribano Bock a protocolizar el acta de asunción, donde habían firmado previamente el gobernador, el nuevo ministro, el ex titular de esa cartera, presidente de la Suprema Corte, comandante de la 8ª Brigada de Infantería y 2º jefe de la 4ª Brigada Aérea.

Finalmente, autoridades militares y familiares saludaron al nuevo ministro, que ha sido el primero en ser nombrado por el gobernador que asumió sus funciones el lunes pasado.

El comodoro Ferrero, que es contador público nacional, se ha desempeñado con anterioridad en diversos cargos de importancia en el orden provincial y nacional. Fue ministro de Economía en la provincia de Córdoba y secretario de Hacienda en la Municipalidad de ese estado; también asesor económico-financiero de la Secretaría de Difusión y Turismo de la misma provincia y gerente de control de la empresa Siam Di Tella, así como director administrativo y comercial de la Dirección Nacional de Fabricaciones de Aeronáutica.

Otros ministros. — Fuentes oficiales revelaron a LOS ANDES que el brigadier Fernández se encuentra actualmente estudiando la designación de los demás colaboradores en cada una de las carteras que integran el Poder Ejecutivo.

Según esas mismas fuentes, los nombramientos se conocerán próximamente.

Recolección de residuos domiciliarios

Con motivo del paréntesis en las actividades oficiales y comerciales que se cumplirá mañana, Viernes Santo, la Municipalidad de la Capital dispuso que ese día no se realizará la recolección de residuos domiciliarios. En consecuencia se recordó a las amas de casa y encargados de locales de comercio e industria, que no deberán sacar los recipientes a la calle en esa jornada. Hoy y el sábado, la recolección se cumplirá en los horarios habituales.

Pagan haberes adeudados a profesores

Un grupo de profesores provinciales debe pasar por Habilitación del Ministerio de Cultura y Educación a fin de percibir los haberes que se les adeudan.

La nómina de docentes es la siguiente: Mercedes Estrella, María Musotto, Liliana Riveros, Silvia Gianciano, Hilda López de Cardozo, Olga Marzola, María S. Domínguez, María Elsa Quiroga, Ercilia De la Torre, Lelia Blanch, Ana Susana Barrera, Cecilia Ariza de González, Hebe Morandini de Zurda, Eduardo Amadeo, Angélica Carrión, Dora Romera de Reynoso, Noemí Sevidio de Maspero, Esther Gigena de Castro, Graciela Alvarez de Gómez, Luis Alejandro Lucero, Elia Abdala, María Licata, Beatriz Marelli, Teresa Juri, Carlos Frede, Raquel A. Racco, Antonio E. Carretero, Víctor José Llaver, Eduardo José Anello, Juan Ortiz de Marincovich, Elida Perone, Hugo Arrigoni, Daniel Pierro, María Pelayat, Ana María Pérez, María Graciela Sánchez y Pedro Rastrilla.

Dos familias de Guaymallén llegaron a la 5a. generación

Curiosamente, existe, aunque lejano, un parentesco entre dos familias de Guaymallén que, hace seis meses una y 9 la otra, a raíz del nacimiento de dos pequeños, llegaron a la quinta generación.

Tatarabuela, la señora Eulogia Dominga Rojas viuda de Amarfil, ostenta orgullosa ese título y su estado físico y mental le permiten disfrutar el hecho de haberlo alcanzado. Oriunda de San Juan, registró su nacimiento el 11 de marzo de 1895, y se radicó en Mendoza en 1938. Enviudó hace tres años, y su esposo tenía entonces 95 años.

De los 13 hijos que tuvo, sólo 8 están con vida y de ellos ha recibido 29 nietos y una cantidad de bisnietos que nuestro informante no pudo precisar. Vive sola, realiza personalmente todas las tareas domésticas, no usa anteojos y sólo concurre periódicamente al médico, para control. Su subsistencia está garantizada por el alquiler de tres departamentos que ubican junto a su residencia, y la ayuda de hijos y nietos.

La quinta generación de que hablamos arranca con doña Eulogia y continúa en su hija, Cira Martha Amarfil de Lima, sanjuanina, de 63 años, 7 hijos; su nieta, Ramona Irma Lima de Bernal, sanjuanina, de 47 años, 5 hijos; su bisnieta, Catalina Bernal de Lorenzo, mendocina de 19 años; y su tataranieta, María Fernanda Lorenzo Bernal, de 6 meses.

Eulogia Dominga Rojas viuda de Amarfil (sentada, a la izquierda), y su descendencia.

El otro caso

De la otra familia que alcanzó la quinta generación poseemos escasa información. Sólo nos fueron proporcionados los nombres, las edades y cronología respectiva.

Septuagenaria, la señora Juana Antonia Fernández de Frías alcanzó el grado de tatarabuela con el nacimiento de Eduardo Gabriel Marini, en julio de 1975.

A la señora de Frías, nacida en mayo de 1899, le suceden su hija, Damiana Antonia Frías de Soto, de 63 años; su nieta, Olga Soto de Gutiérrez, de 41; su bisnieta, Olga Raquel Gutiérrez de Marini y, finalmente, su tataranieto Eduardo Gabriel Marini, de 9 meses.

Juana Antonia Fernández de Frías (centro), su hija, su nieta, su bisnieta, su tataranieto.

Dispuso cambios el gobierno provincial

La Intervención Militar efectuó designaciones y dejó sin efecto nombramientos realizados por el anterior gobierno.

Por decreto número 273, deja sin efecto la designación del ingeniero agrónomo Carlos J. Fischer, dispuesta por decreto 870|75, para integrar la Comisión Nacional de Emergencia Agropecuaria.

Según dice el comunicado oficial, se designan a los funcionarios que ocupan los cargos de subsecretario de Agricultura y Ganadería y de director de Agropecuaria, del Ministerio de Economía, para que integren en carácter de titular y suplente, respectivamente, la Comisión de Emergencia Agropecuaria.

Esos cargos los desempeñarán en representación del gobierno de la Provincia. Si se cambiaran los titulares de los cargos mencionados —agrega— el Ministerio lo comunicará oportunamente.

Dirección de Energía. — Por otra parte, el decreto número 268 dispuso aceptar la renuncia presentada por el ingeniero Marcos Juárez al cargo de administrador general de la Dirección Provincial de Energía, y se le agradecen los "servicios prestados'.

Se establece que el funcionario renunciante deberá reintegrarse a sus funciones de ingeniero - jefe del departamento Centrales, Estación Transformadora y Líneas, clase 28, del presupuesto de inspección de las obras: "Elaboración de los proyectos a nivel de ejecución para la construcción de la presa de embalse de Potrerillos, central hidroeléctrica y obras complementarias sobre el río Mendoza". Esas funciones las retiene el ingeniero Juárez, en virtud de lo dispuesto por el decreto nº 1313|73.

Bodegas Giol. — Mediante decreto 278, se nombró encargado de despacho de la Intervención en Bodegas y Viñedos Giol, al consejero asesor de la misma, señor Roberto Italo Cremaschi.

Esta designación tiene validez en tanto dure la ausencia del titular y se le asignan las facultades y obligaciones conferidas al interventor en la empresa.

Necrología

Jorge Alberto Simioli. — Sentimiento de pesar ha causado la imprevista desaparición en La Plata del gerente de la sucursal Ensenada del Banco de la Nación, Jorge Alberto Simioli, quien había nacido en Mendoza hace 49 años. El extinto había cursado sus estudios primarios y secundarios en el colegio "San José de los Hermanos Maristas". Posteriormente se radicó en la ciudad de La Plata, donde realizó una fecunda labor.

Cuando todavía era mucho lo que se podía esperar de su capacidad, el destino priva a la institución a la que pertenecía de un funcionario ejemplar, y a la comunidad de un ciudadano compenetrado de sus deberes y obligaciones. Sencillo, abierto a todas las inquietudes, su desaparición ha de producir un doloroso vacío entre sus familiares y amigos.

Curso sobre actualización en cáncer de mama

Hoy a las 9 comenzará en el auditorio Argentino (Colón 424, ciudad) el curso sobre "Actualización en cáncer de mama". Las sesiones continuarán por la tarde a partir de las 17 y mañana desde las 9.

Para intervenir en estas reuniones médicas han llegado prestigiosos especialistas de la Capital Federal y otras ciudades del interior, entre ellos, los doctores Antonio Di Rienzo, José M. Gentile, Oriel Alva y J. Hernández Morán, de Buenos Aires, Julia Vita y Oscar Pereyra Duarte, de Mar del Plata, y Jorge Reñe, de Santa Fe.

Reintegran en la UNC a dos directores

Durante dos breves ceremonias cumplidas ayer, el asesor del rectorado de la Universidad Nacional de Cuyo, mayor Guillermo Esteban Ruiz, puso en posesión de sus funciones a los directores del Colegio Universitario Central y del Liceo Agrícola y Enológico "Domingo Faustino Sarmiento", profesor Pedro Rodríguez Varas e ingeniero agrónomo Osvaldo Fernando Moyano Figueroa, respectivamente.

En el primero de los actos estuvieron presentes el delegado interventor saliente, profesor Atilio Bernardo Anastasi, el inspector de enseñanza media, profesor Enrique Marchetti, docentes y personal del colegio, y en la ceremonia del Liceo Agrícola lo hicieron el delegado interventor saliente, profesor Arlington Lucero, profesores y personal no docente.

En ambos casos el mayor Ruiz expresó que el rectorado había dispuesto dar por terminada la situación de disponibilidad en que se encontraban el profesor Rodríguez Varas y el ingeniero Moyano Figueroa, así como la intervención que se había dispuesto en setiembre de 1973 de esos dos establecimientos. Al mismo tiempo se daban por finalizadas las funciones de los delegados interventores y se accedía al pedido de reincorporación formulado por aquellos. añadió "Sin dejar de destacar la labor desarrollada por el delegado interventor saliente a quien el rectorado agradece los servicios prestados, expreso el deseo de que Dios acompañe con éxito al señor director en esta acción de formar hombres que la patria tanto necesita".

Los actos finalizaron con una recorrida por las dependencias de los institutos.

Descuentos en las tasas postales

Informó la Empresa Nacional de Correos y Telégrafos (ENCOTEL), que ha implementado un régimen de bonificaciones sobre las tasas, aplicables a los grandes impositores de envíos postales que utilizan los sistemas sustitutivos —franqueo a pagar y franqueo pagado— para despachar su correspondencia.

Se otorgará a los titulares de esas cuentas, que remitan cantidades superiores al millón de piezas anuales, descuentos de hasta el 20%; estas rebajas estarán sujetas al cumplimiento de requisitos relacionados con el mejor ordenamiento de las prestaciones.

Los usuarios interesados en contar con el beneficio podrán recabar mayor información en el edificio central de ENCOTEL, Mendoza, primer piso, local 108, en horario de 8 a 13.

Venta de semillas en el INTA

La Agencia de Extensión Rural del INTA informó a los productores del Este que podrán inscribirse para adquirir semilla de tomate Rossol y Platense, pimiento Calahorra y cebolla Valenciana Sintética Nº 14. El trámite podrá cumplirse de lunes a viernes, en horario de 8 a 12 y de 14 a 17, en la agencia que funciona en la Subestación Experimental Junín, en el Carril a Junín, curva de La Madrugada.

Visita de dirigente teósofo

Visita nuestro país el presidente internacional de la Sociedad Teosófica, señor John Balfour Coats, quien realiza actualmente una gira por Latinoamérica. Llegará a Mendoza el 19 de este mes, para ofrecer una conferencia pública al día siguiente, en local que se dará a conocer.

El señor Coats nació en Escocia en 1906 y estudió en la Universidad de Eton. Ingresó a la Sociedad Teosófica en 1932 y presidió la Federación Mundial de Jóvenes Teósofos. Fue secretario general de la Sección Inglesa entre 1941 y 1946 y en 1953 fue designado secretario de la Federación Europea, de la que fue presidente desde 1959 a 1968. Participó con su esposa en la ayuda a refugiados en campos europeos y dio apoyo a la labor de la Orden Teosófica de Servicio.

Ha viajado extensamente y dado conferencias y cursos en casi todos los países en que está representada la Sociedad, disertando en inglés, francés, alemán y español. Visitó la Argentina en otras ocasiones y estuvo en Mendoza en 1973.

Es autor de artículos en varias publicaciones y fue editor de "Teosofía en Acción", de la Federación Europea.

En 1973 fue elegido presidente internacional; actualmente reside en Adyar, sede central de la Sociedad Teosófica.

Inspecciones de la Dirección de Comercio

El cuerpo de inspectores de la Dirección de Comercio de la Provincia, continúa desarrollando una intensa tarea de control, según informó la Dirección de Difusión.

Durante la jornada del martes último se realizaron 81 inspecciones, labrándose actas de constatación en 7 negocios en que no se encontraron irregularidades: supermercado VEA, Petit Hotel, Parrilla Apolo, Fábrica de Muebles Alonso, Enorme Muebles, Muebles Buzio, supermercado Rizzo y almacén de Eugenio Palazzetti.

Se confeccionaron actas de infracción con clausura de locales en el quiosco ubicado en Perito Moreno 1023, Godoy Cruz, propiedad de Raúl del Negro, por ocultamiento y negativa de venta de cigarrillos, y en el quiosco de Adrián Felipe Suárez, instalado en Rivadavia 511, del mencionado departamento, por el mismo motivo.

Por otra parte, se levantó la intervención al negocio del señor Juan Pedro Sáez, de Agrelo, en razón de que la Dirección de Comercio ordenó la venta del aceite y distintas mercaderías al público, productos cuyo ocultamiento se había constatado.

El I.N.V. informó sobre el proceso vitivinícola

El Instituto Nacional de Vitivinicultura dio a conocer un comunicado relacionado con el proceso de cosecha, con datos actualizados al 11 del corriente. Señala que el control de cosecha y elaboración que realiza el organismo en todo el país, arroja hasta la fecha arriba indicada un total de 26.244.133 qq. de uva cosechada. De ellos se destinaron a vinificar 25.917.869 qq., al consumo de uva en fresco 230.724 qq. y a pasas 95.540 qq. Se elaboraron a esa fecha 15.142.136 hls. de vinos comunes o de mesa.

De los totales en todo el país corresponde: A Mendoza, uva cosechada 16.912.499 qq., a vinificar 16.895.417 qq. a consumo en fresco 10.156 qq. y a pasas 6.926 qq. Se habían elaborado 9.559.718 hls. de vinos comunes.

A San Juan: uva cosechada 7.655.412 qq., a vinificar 7.363.830 qq., a consumo en fresco 204.471 qq. y a pasas 87.111 qq. Se habían elaborado 4.553.215 hls. de vinos comunes.

A Río Negro: uva cosechada 702.474 qq., a vinificar 702.406 qq., y a consumo en fresco 68 qq. Se habían elaborado 373.603 hls. de vinos comunes.

A La Rioja: uva cosechada 518.417 qq., a vinificar 502.199 qq. a consumo en fresco 14.715 qq. y a pasas 1.503 qq. Se elaboraron 344.115 hls. de vinos comunes.

En otras provincias: se cosecharon a esa fecha 455.331 qq., a vinificar 454.017 qq., y a consumo en fresco 1.314 qq. Se elaboraron 311.485 hls. de vinos comunes.

Expresa que los datos obtenidos son extraídos de las declaraciones juradas de los elaboradores, procesados por el Centro de Computación de datos del INV y verificados hasta el 11 de abril último que se reciben en el Instituto Nacional de Vitivinicultura, sede central, por su sistema de comunicaciones por teletipo.

Muestra especializada de dogo argentino se hará el sábado en Mendoza

En la pista de equitación del Club Hípico de Mendoza se realizará el sábado, a partir de las 11.30, la XIII Exposición Especializada de la raza dogo argentino, nuestra primera y única raza canina.

La muestra, de acuerdo con lo informado, ha sido organizada por la Filial Mendoza del Club del Dogo Argentino "Doctor Antonio Nores Martínez" y cuenta con los auspicios de la Federación Cinológica Argentina y de la entidad madre, con sede en Córdoba.

Los organizadores han comunicado que será juez de la exposición el señor Octavio Bustos Fierro, uno de los más renombrados criadores de dogo argentino en Córdoba, recientemente designado como juez especialista por la Federación que agrupa a las entidades que desarrollan actividades caninas.

Con esta muestra se abren las actividades de 1976. Es decir, los animales ganadores obtendrán puntaje para el ránking nacional. A fin de año los primeros cinco ejemplares clasificados en ese ránking, tanto machos como hembras, competirán por el título de "mejor dogo del país". Para ello deberán enfrentarse, en pelea franca, con chancho jabalí o puma, según la elección del criador.

A Mendoza llegarán criadores de Buenos Aires, Córdoba, La Plata, San Juan y San Luis. La entrada es libre.

Baile para la reina vendimial de Guaymallén

El sábado, a las 22, en el Club Deportivo Guaymallén se realizará un baile en honor de la virreina nacional de la Vendimia y a la vez reina del departamento señorita Dolly Elizabeth Linares y su corte. La Municipalidad y el Club invitaron a la población a concurrir a la reunión a la que asistirán autoridades municipales y de la Comisión Vendimia. Actuarán dos orquestas.

El lunes hará una reunión zonal el BUCI

El programa conmemorativo del 15º aniversario de la fundación del Banco Unión Comercial e Industrial de Mendoza, incluye la realización de la II Reunión Zonal de consejos asesores de la entidad para el lunes próximo a las 18 en la sede de la sucursal en Las Heras.

Participarán de esta segunda reunión zonal los miembros del consejo de Administración del banco, funcionarios superiores y miembros del consejo asesor, gerente y contador y tesorero de las sucursales de Las Heras, Godoy Cruz y San José.

El temario ha sido establecido a sugerencia de los consejos asesores que participarán de la reunión e incluye: la participación y desarrollo de los consejos asesores; atención del público; necesidad de un mayor acercamiento institucional con los asociados; sistemas de depósitos ágiles y adecuados; créditos para el desarrollo de la pequeña y mediana empresa y créditos de promoción social higiénico-sanitaria.

Con posterioridad a la reunión los asistentes participarán de una cena de camaradería.

Mercado de Vinos

En el registro de operaciones de vinos de la Bolsa de Comercio se inscribieron ayer 37 contratos que totalizaron 31.697 hectolitros comercializados.

El monto de lo operado ascendió a 41 millones 676 mil 715 pesos, y se logró, para vinos de cuota y saldo de prorrateo, los siguientes promedios: Tintos $ 1.488,47 por hectolitro; Criollos y claretes $ 1.254,03 y blancos $ 1.517,23.

Mercado de Valores

Al cierre de la jornada de ayer el Mercado de Valores de Mendoza S.A. registró las siguientes cotizaciones: V.N.A. 2a. $ 1.068,40; V.N.A. 3a. $ 340,80; V.N.A. 4a. $ 217,30. Monto operado: $ 21.690.171,00.

Sobre personal sanitario contratado debe informarse

El Ministerio de Bienestar Social del Gobierno de Mendoza, comunicó a los directores de hospitales y centros de salud, que está en vigencia el decreto - acuerdo Nº 130 del 7 de abril del corriente, y que debe darse cumplimiento inmediato a lo dispuesto en sus artículos 3º y 4º.

El artículo 3º expresa que, "antes del 20 de abril de 1976 los funcionarios titulares de cada unidad organizativa presupuestaria —centralizada o descentralizada— que cuente con personal contratado o temporario, deberán elevar al Ministerio del cual dependan, los proyectos de decretos individualizando los agentes cuyos contratos de locación de servicios sea indispensable prorrogar con posterioridad al 30 de abril de 1976, para la realización de tareas transitorias o estacionales que no puedan ser cumplidas por el personal de planta permanente, a cuyo efecto deberá evaluarse y fundarse debidamente su necesidad".

Los proyectos de decreto se elaborarán con planillas anexas que individualicen: a) nombre del agente; b) datos personales; c) "clase" a asignar; d) período de contratación; e) tarea o función.

En el artículo 4º se establece que "si al 30 de abril de 1976 no se han dictado los decretos de prórroga pertinentes, o habiéndose dictado, éstos no incluyen a todo el personal propuesto, los titulares de Unidades Organizativas notificarán el cese de servicios que corresponda".

El comunicado agrega que "la falta de cumplimiento de esta notificación por parte de los titulares de las unidades organizativas, será considerada negligencia y culpa grave en el cumplimiento de sus funciones y, por lo tanto, pasible de las sanciones que establecen las normas en vigor".

Las comunicaciones correspondientes deberán obrar en poder de la Dirección General de Atención Médica, antes del 20 del corriente.

Educacionales

Escuelas Nacionales. — La Supervisión Seccional de Escuelas Nacionales de Mendoza comunicó a los aspirantes a suplencias que el 19 de este mes, a las 10, en la sede de Belgrano 923, se ofrecerán seis cargos de maestros de grado para escuelas de los departamentos de Lavalle y Santa Rosa. En este último lugar, los docentes contarán con alojamiento.

Escuela Superior de Bellas Artes. — El lunes a las 20 se cubrirán por concurso las siguientes horas de cátedra de la carrera técnico en construcción de edificios: 3 horas de Matemáticas de 3er. año, 3 de 4º y 3 de 5º año; 4 horas de Estática Gráfica, de 5º año y 3 de Hormigón Armado, de 6º año.

Profesorado para la Enseñanza Primaria. — Hizo saber que entre el 19 y el 30 de este mes estará abierta la inscripción de interinatos y suplencias para las diversas especialidades y cargos. Los interesados deberán pasar por la secretaría de la Escuela Normal Nacional Superior "Tomás Godoy Cruz", de 11 a 12, cualquiera de los días indicados.

Escuela -BM- "Herminia Morales de Ramponi". — En esta escuela de avenida Libertad 806, Villa Nueva, se ofrecerán el lunes a las 10, dos horas de 4º año y dos horas de 5º año, de Cultura Musical.

ENET. Nº 1 "Ing. Pablo Nogués". — Esta escuela ha llamado a concurso de trámite abierto para cubrir cuatro horas de Construcciones Metálicas y Madera, de 5º año, y cuatro horas de Albañilería y Fundición de 5º año. Los interesados deben presentar nota y antecedentes el lunes de 8 a 12. También el lunes a las 9 se ofrecerán las siguientes suplencias: 2 horas de E.R.S.A., de 1er. año; 3 horas de dibujo, de 1er. año; 4 horas de Mecánica Técnica, de 4º año; 2 horas de Geografía de 1er. año y 3 horas de Instalaciones Térmicas, de 6º año.

Bachillerato de Auxiliares de Farmacia y Laboratorio. — El lunes a las 21, se ofrecerán 6 horas de Historia de 1er. año y 6 de 2º año.

También comunicó esta escuela que los alumnos que adeudan hasta dos asignaturas para completar la carrera podrán rendir el 26 y 27, a las 20.30. Las inscripciones se recibirán el 19 y 20.

ENET. Nº 3 "Infanta Mendocina". — El lunes a las 19, se ofrecerán en esta escuela de Santa Fe 29, las siguientes suplencias: 6 horas de Geografía de 1er. año; 4 horas de Biología, de 2º año; 6 horas de Historia, de 2º y 3er. años y 6 horas de Castellano, de 1er. año.

Escuela BT. Nº 4 de La Paz. — El martes a las 10, se ofrecerán los remplazos de 2 horas de Geografía, de 5º año, 2 de 4º y 3 horas de 3er. año.

Danzas. — La Dirección de Cultura y Difusión de la Municipalidad de Guaymallén informó que sigue abierta la inscripción para los cursos de danzas nativas. Se dictan los lunes y los viernes, de 18 a 20, en el salón del ex Concejo Deliberante.

Censo de cargos vacantes

El Ministerio de Cultura y Educación hizo conocer, a través de la Dirección de Enseñanza Primaria, una disposición referida al censo de cargos vacantes al 12-4-76 dispuesto para las escuelas de enseñanza común, del hogar y de educación diferenciada.

La disposición expresa que no deberán incluirse en el detalle de cargos vacantes los cargos creados en 1976.

Prorrogan el plazo para la pesca deportiva

El Poder Ejecutivo dispuso, a través de la resolución Nº 28 dictada por el Ministerio de Economía, prorrogar por esta única vez, hasta el 19 de abril próximo a las cero hora, la temporada de pesca deportiva en los ambientes hídricos de la provincia.

Esta disposición será aplicable a las especies: salmónidos, truchas arcoíris (salmo iridea), trucha salmonada (salvelinus fontinales) y trucha marrón (salmo fario), establecida por el artículo 1º), inciso a) de la resolución Nº 309-E-73, con las excepciones de ambientes pesqueros que se detallan en el artículo 17º) de la misma.

Añade la información oficial que la medida se ha adoptado a fin de facilitar a los aficionados a la pesca, la posibilidad de desarrollar esta actividad durante los días feriados de semana santa, en tanto que el estado biológico de algunas especies permite acceder a lo solicitado por la Dirección de Bosques y Parques Provinciales, con las limitaciones necesarias, lo cual no perjudicará la fauna ictícola.

PISOS DE MADERA O PLASTICOS..?
LIMPIAPISOS TEKO
OTRO PRODUCTO MAYBROSS S.R.L.
DISTRIBUYE EN MENDOZA:
D.I.C.U. S.A.
ALVAREZ THOMAS 82
GODOY CRUZ - TEL. 222005

PRESTIGIOSA EMPRESA
LIDER EN SU RAMO
Necesita
CONTADOR GENERAL
PARA SU ESTABLECIMIENTO INDUSTRIAL
DEL INTERIOR DEL PAIS

El Profesional contratado, Contador Público Nacional, tendrá a su cargo el Area Administrativa y Financiera. Deberá acreditar amplia experiencia en costos industriales, contabilidad mecanizada, leyes sociales e impositivas, control y manejo de fondos y conducción de personal de distintos niveles. La búsqueda está orientada hacia un hombre dinámico, dispuesto a desempeñar una ardua y compleja tarea que requiere dedicación full-time.

Nuestra organización ha fijado para el cargo una remuneración poco común y brinda excelentes posibilidades de desarrollo personal y profesional.

Proveeremos una vivienda confortable, totalmente equipada al momento de la incorporación. La oferta se complementa con un programa de beneficios adicionales poco común, que la hace especialmente atractiva.

Rogamos dirigirse por carta, acompañando curriculutam vitae y remuneración actual a:

E. A. C. - MARCELO T. DE ALVEAR 2043 - CAPITAL FEDERAL

15|4|F|61142|15|4

LORETI y CIA.
TRADICIONAL DISTINCION Y ECONOMIA EN SERVICIOS FUNEBRES
SAN MARTIN 571 - Tel. 292219 - MENDOZA
DEPOSITO: ALBERDI 330 - Tel. 214407

AVISOS FUNEBRES

SEPELIOS

✝ **CATALINA VIDALES DE DURIGUTTI**
Q.E.P.D.
Falleció el 14-IV-1976.

Sus hijos: María, Santiago, Ada, Luisa, Asunta, Rosa y Luis Durigutti; hijos políticos: Juan Vilchez, Carmela Azarello, Antonio Careddu, Martín Aello, Domingo Cappelloni, Gregorio Godoy, Elsa Fiorani y Josefa Marquesini; primos, sobrinos, nietos, bisnietos y demás familiares participan con pesar su fallecimiento e invitan al sepelio de sus restos hoy, a las 17.30 hs., al cementerio de Rivadavia. Casa mortuoria: calle Córdoba 210, Rivadavia. Servicio: Empresa Ferreyra, Rivadavia. 15|4|F|61323|15|4

✝ **CATALINA VIDALES DE DURIGUTTI.** - Q.E.P.D. - Falleció el 14-IV-1976. - Pablo, Luis, Margarita, Catalina, Juan, María, Susana, Domingo, Marina, Osvaldo, José Godoy, Oscar, Tito, Gloria, Liliana, Juan, Luis, Julio, Rolando Capeloni, Luis, Norma, Juan Carlos, María, Tita, Armando, Estela, Orlando, Víctor, Ricardo, Ana, Raúl, Alicia Aello, Carlos, Silvia Durigutti, Marcelo, Ana Vilchez, Luis, Rosa, Roberto, Dominga Durigutti, Luis, Nélida, Elba, José Durigutti, Antonio, Cristina, Margarita, Carlos, Daniel, Mabel y Ricardo Careddu participan su fallecimiento e invitan al sepelio de sus restos.
15|4|F|61318|15|4

✝ **CATALINA VIDALES DE DURIGUTTI.** - Q.E.P.D. - Falleció el 14-IV-1976. - Bodegas y Viñedos Nicolás Catena S.A., participa el fallecimiento de la madre de su colaborador señor Luis Raimundo Durigutti e invita al sepelio de sus restos.
15|4|F|61318|15|4

✝ **CATALINA VIDALES DE DURIGUTTI.** - Q.E.P.D. - Falleció el 14-IV-1976. - Domingo Vicente Catena y Flia., participan con profundo dolor su fallecimiento e invitan al sepelio de sus restos.
15|4|F|61318|15|4

✝ **CATALINA VIDALES DE DURIGUTTI.** - Q.E.P.D. - Falleció el 14-IV-1976 - Personal de administración y laboratorio de Bodegas y Viñedos Nicolás Catena S.A. participan el fallecimiento de la madre de su compañero de tareas señor Luis Raymundo Durigutti e invitan al sepelio de sus restos
15|4|F|61318|15|4

✝ **CATALINA VIDALES DE DURIGUTTI.** - Q.E.P.D. - Falleció el 14-IV-1976 - Renato Juan Valleri, Arnaldo C Luján, Cristóbal Luján y sus respectivas familias participan el fallecimiento de la madre de su socio, señor Raimundo Durigutti e invitan a acompañar sus restos.
15|4|F|61318|15|4

✝ **CATALINA VIDALES DE DURIGUTTI.** - Q.E.P.D. - Falleció el 14-IV-1976. - Emilio Fiorani y Sra., Carlos G. Fiorani y Sra., Emilio Antonio Balleri y Sra., y Enrique Aldo Felici y Sra., participan su fallecimiento e invitan a acompañar sus restos.
15|4|F|61318|15|4

✝ **CATALINA VIDALES DE DURIGUTTI.** - Q.E.P.D. - Falleció el 14-IV-1976. - Gregorio Godoy, Rosa Durigutti de Godoy, Pablo, Luis, Margarita, Antonio, Catalina, Juan, María, Susana, Domingo, Marina, Osvaldo y José Godoy participan su fallecimiento e invitan a acompañar sus restos.
15|4|F|61318|15|4

✝ **CATALINA VIDALES DE DURIGUTTI.** - Q.E.P.D. - Falleció el 14-IV-1976. - Sus vecinos: Marcelo Giménez, José Martínez, Juan Adaro, Daniel Mahona, Luis Rodríguez, Elena S. de Cancianl, Pedro Martínez, Edmundo Ferreyra, Félix Escalante y Luis Barrera y sus respectivas familias participan su fallecimiento e invitan al sepelio de sus restos.
15|4|F|61318|15|4

✝ **CATALINA VIDALES DE DURIGUTTI.** - Q.E.P.D. - Falleció el 14-IV-1976. - Antonio Careddu, Ada Durigutti de Careddu, Antonio, Cristina, Margarita, Carlos, Mabel, Daniel y Ricardo Careddu participan con profundo pesar su fallecimiento e invitan al sepelio de sus restos.
15|4|F|61318|15|4

✝ **CATALINA VIDALES DE DURIGUTTI.** - Q.E.P.D. - Falleció el 14-IV-1976. - Gerente y personal del Banco de los Andes, Sucursal Rivadavia, participan el fallecimiento de la madre de su estimado amigo Luis Durigutti e invitan al sepelio de sus restos.
15|4|F|61318|15|4

✝ **CATALINA VIDALES DE DURIGUTTI.** - Q.E.P.D. - Falleció el 14-IV-1976. - Directorio consejero del Banco de los Andes, Sucursal Rivadavia, participa el fallecimiento de la madre del señor Luis Durigutti e invita a acompañar sus restos.
15|4|F|61318|15|4

✝ **CATALINA VIDALES DE DURIGUTTI.** - Q.E.P.D. - Falleció el 14-IV-1976. - Luis Mottes, Tomas Torralba, Luis Palazzini, Mario Prado y Horacio Morales participan con pesar el fallecimiento de la madre de su dilecto amigo Luis e invitan a acompañar sus restos.
15|4|F|61318|15|4

✝

CRISTINA MONICA GUERRERO OLIVENCIA
Q.E.P.D.
Falleció el 14-IV-1976
C.A.S.R. y B.P.

Sus desconsolados padres: Roberto R. Guerrero y Sarita Olivencia; hermanos: Amelia Dora y Roberto Osvaldo; hermano político, Carlos Fernández; tíos: Antonio, Serafín, José, A. Francisco y Eugenio Olivencia; Enrique y Chola Guerrero; sobrinos: María Valeria y Gustavo; tíos políticos, primos y demás deudos, participan su fallecimiento e invitan al sepelio hoy, a las 17 horas, en el cementerio de la Capital. Casa de duelo: Tropero Sosa 275, Ciad. Servicio: Casa Bolto e Hijos. 15|4|C|563|15|4

✝ **CRISTINA MONICA GUERRERO OLIVENCIA.** - Q. E. P. D. - Falleció el 14-IV-1976. - C.A.S.R. y B.P. - Sus tíos: Antonio, Serafín, José Francisco, Eugenio, Encarnación, Rosa, Margarita, Vicenta, Delia y primos, participan su fallecimiento e invitan al sepelio de sus restos.
15|4|C|555|15|4

✝ **CRISTINA MONICA GUERRERO OLIVENCIA.** - Q. E. P. D. - Falleció el 14-IV-1976. - C.A.S.R. y B.P. - Sus primos: Roberto Sonego y María del Carmen Olivencia, participan con profundo dolor su fallecimiento e invitan al sepelio de sus restos.
15|4|C|566|15|4

✝ **CRISTINA MONICA GUERRERO OLIVENCIA.** - Q. E. P. D. - Falleció el 14-IV-1976. - Oscar Enrique Le Caivet y familia, participan con profundo dolor su fallecimiento e invitan al sepelio de sus restos.
15|4|C|529|15|4

✝ **CRISTINA MONICA GUERRERO OLIVENCIA.** - Q. E. P. D. - Falleció el 14-IV-1976. - Sus amigos: Dante A. Boito, María Casado, Paulino Ortiz, Antonio Casado, Hernani Mecchia, Leonor Casado y Antonia Mellado de Casado, participan su fallecimiento e invitan al sepelio de sus restos.
15|4|C|563|15|4

✝ **CRISTINA MONICA GUERRERO OLIVENCIA.** - Q. E. P. D. - Falleció el 14-IV-1976. - C.A.S.R. y B.P. - Cleotilde Guerrero de Lupiáñez y Flia., participan el fallecimiento de su sobrina e invitan al sepelio de sus restos.
15|4|C|563|15|4

✝ **MONICA CRISTINA GUERRERO.** - Q.E.P.D. - Falleció el 14-IV-1976. - Las familias, Altieri, Burgos, Berrueso, Delmau, Della Fasia, Cabrera, Fossi, Myne, Lemir, Mignani, Miralles, Panof, Támula y Zayas participan con profundo dolor el fallecimiento de la hija de sus queridos amigos Roberto y Dorita e invitan al sepelio de sus restos.
15|4|C|449|15|4

✝ **CRISTINA GUERRERO.** - Q.E.P.D. - Falleció el 14-IV-1976. Cuerpo de Profesional Médico y Bioquímico, Técnico Enfermeros y administrativos de Policlínico Y.P.F., participan con pesar el fallecimiento de la hija del Sr. Roberto Guerrero, administrador del Policlínico e invitan al sepelio de sus restos.
15|4|F|61331|15|4

✝

JOSEFA MARTINEZ VDA. DE BORAGINA
Q. E. P. D.
Falleció el 14-IV-1976
C.A.S.R. y B.P.

Sus hermanas: Ivone de Zamorano y Ana M. de Monfort; hermanas políticas: Josefa Boragina de Ronckietti, Teresa Boragina de Panasiti e Isabel Boragina de Tablón; sobrinos: Luis, Raúl y Eduardo Zamorano; Isidro, Raúl, Jorge, Rosita Elena, Anita, Alberto y Teresa Monfort; sobrinos políticos, sobrinos nietos y demás familiares, participan su fallecimiento e invitan al sepelio hoy, a las 11, en el cementerio de la Capital. Salas velatorios Juan B. Justo 651, Ciudad. Sepelios: Velázquez Hnos., Ciudad. 15|4|C|556|15|4

✝ **JOSEFA MARTINEZ VDA. DE BORAGINA.** - Q. E. P. D. - Falleció el 14 - IV - 1976. - C.A.S.R. y B.P. - Su hermana política: Teresa Boragina de Panasiti y sus sobrinos: Vicenta y Hugo; Concepción y Luis; Lidia; Hilda y Enrique; Alberto y Anatilde y Flias., participan con hondo pesar su fallecimiento y piden elevar una oración por el descanso de su alma e invitan al sepelio de sus restos. 15|4|C|477|15|4

✝ **JOSEFA MARTINEZ DE BORAGINA - Q.E.P.D. - Falleció el 14-IV-76** - Josefina Reale de Ugarte, Dr. Roberto Oscar Ugarte y Flia., Rodolfo Gabriel Ugarte y Flia., Malena Ugarte de Gervasio y Carlos Ernesto Gervasio participan con sentido y profundo pesar su fallecimiento e invitan al sepelio de sus restos al cementerio de la capital.
15|4|C|523|15|4

✝ **JOSEFA MARTINEZ VDA. DE BORAGINA - Q.E.P.D. - Falleció el 14-IV-1976.** - Angela Fico de Barranco, Luis A. Barranco y Nelly Barranco de Masini y sus respectivas familias, participan con profundo dolor el fallecimiento de su querida amiga Pepa.
15|4|C|561|15|4

✝ **JOSEFA MARTINEZ VDA. DE BORAGINA - Q.E.P.D. - Falleció el 14-IV-1976.** - Atilio Juan Bautista Lui y Flia., participan con profundo dolor su fallecimiento e invitan al sepelio de sus restos.
15|4|C|533|15|4

✝

JOSE MAGNALDI
Q. E. P. D.
Falleció el 14-IV-1976
C.A.S.R. y B.P.

Su esposa: Sara Alfaro de Magnaldi; sus hijos: Dante y Hugo Magnaldi; sus hijas políticas: Lilia Aguilar y Elsa Pintos; su nietecita: Marcela Silvia Magnaldi; hermanos, hermanos políticos, primos, sobrinos y demás familiares, participan con profundo dolor su fallecimiento e invitan al sepelio de sus restos hoy a las 18.30 hs., en el cementerio de Rivadavia. Casa de duelo: calle San Isidro 1743, Rivadavia. Servicio: Empresa Ferreyra, Rivadavia. 15|4|F|61322|15|4

✝ **JOSE MAGNALDI - Q. E. P. D. - Galleció el 14-IV-1976 - C.A.S.R. y B.P.** - Su hermano Marcelo Magnaldi y señora, Juan y Domingo Magnaldi y familia y Francisco Sabio y familia, participan con pesar su fallecimiento e invitan a acompañar sus restos al cementerio de Rivadavia.
15|4|F|61319|15|4

✝ **JOSE MAGNALDI - Q. E. P. D. - Falleció el 14-IV-1976.** - C.A.S.R. y B.P. - Carlos y Alberto Briccola, participan con profundo pesar el fallecimiento del padre de su colaborador y amigo Pitin, e invitan al sepelio de sus restos 15|4|F|61319|15|4

✝ **JOSE MAGNALDI - Q. E. P. D. - Galleció el 14-IV-1976 - C.A.S.R. y B.P.** - El personal del establecimiento de Carlos y Alberto Briccola, participa con profundo pesar el fallecimiento del padre de su compañero de tareas Pitin, e invita al sepelio de sus restos. 15|4|F|61319|15|4

✝ **JOSE MAGNALDI - Q. E. P. D. - Galleció el 14-IV-1976 - C.A.S.R. y B.P.** - Comisión directiva, socios y simpatizantes del Club Central Rivadavia y subcomisión de damas, participan con profundo dolor el fallecimiento de su ex presidente, e invitan al sepelio de sus restos.
15|4|F|61319|15|4

✝

FRANCISCA LITEDDI
Q. E. P. D.
Falleció el 14-IV-1976

Su esposo Román Javier Fernández; hijos: Carlos Ernesto Barros, Aníbal Javier, Adrián Andrés, Mirta Gladys, Silvia Noemí y Walter Ramón Fernández; hijas políticas Susana Mayorga, Margarita Veliz; nietos: Fabián y Verónica Barros, Gabriel y Mercedes Fernández y demás familiares, participan con profundo dolor su fallecimiento e invitan al sepelio mañana, a las 11, en el cementerio de la Capital. Casa de duelo: Barrio Cementista, manzana P. Casa 14 Las Heras. Servicio: Cochería Mendoza, Las Heras.
15|4|F|61325|15|4

✝ **FRANCISCA LITEDDI - Q.E.P.D. - Falleció el 14-IV-1976** - Jefes, oficiales, suboficiales y agentes de la Dirección Tránsito Policía de Mendoza, participan con hondo pesar el fallecimiento de la señora madre de su compañero, oficial principal D. Carlos Liteddi, e invitan al sepelio de sus restos.
15|4|C|552|15|4

✝ **ARTEMIA OCON Vda. de BAIZAN. - Q.E.P.D. - Falleció el 14-IV-1976. - C.A.S.R. y B.P.** Su hija Margarita; hijo político Ramón Valdivieso; nietos: Manuel Juan Carlos, Stella María, Orlando Ramón, Mauricio Alejandro; nieta política: Elena Panoff; hermanas: María y Juana; hermanos políticos: Emilio Lamor, Valentín González, Pedro Baizán, Luisa de Baizán, Mercedes de Baizán; sobrinos, primos y demás deudos, participan su fallecimiento e invitan al sepelio hoy a las 18 hs. en el cementerio de la Capital.
Casa mortuoria: San Juan 220. Ciudad. - Servicio: Cochería San Martín. 15|4|F|61313|15|4

✝ **ARTEMIA OCON Vda. de BAIZAN. - Q.E.P.D. - Falleció el 14-IV-1976. - C.A.S.R. y B.P.** Sus hermanos: María Ocón de Lamor, Emilio Lamor, Juana Ocón de González y Valentín González, participan con profundo dolor su fallecimiento e invitan al sepelio de sus restos. 15|4|C|559|15|4

✝ **ARTEMIA OCON Vda. de BAIZAN. - Q.E.P.D. - Falleció el 14-IV-1976. - C.A.S.R. y B.P.** Su sobrino: Miguel F. Pons y flia., participan con profundo dolor el fallecimiento de su querida tía Artemia e invitan al sepelio de sus restos. 15|4|C|551|15|4

✝ **ARTEMIA OCON Vda. de BAIZAN. - Q.E.P.D. - Falleció el 14-IV-1976. - C.A.S.R. y B.P.** Sus sobrinos: Miguel y Yolanda, Vicente y Ema, Lalo y Encarnación, Isabel y Chicho, Pilar y Pilo, Pequeña y Carlos, Oscar y Mary Carmen, Susy y Julio, Beto y Kuqui, participan el fallecimiento de su querida tía e invitan al sepelio de sus restos.
15|4|C|558|15|4

✝ **ARTEMIA OCON Vda. de BAIZAN. - Q.E.P.D. - Falleció el 14-IV-1976. - C.A.S.R. y B.P.** Silvio Sáenz, Audelina Rivas de Sáenz, Silvina Sáenz de De Giuseppe, Osvaldo De Giuseppe, Norma Sáenz de Sammartino, Jorge Sammartino, Carlos Sáenz, Adriana López de Sáenz, Ricardo Sáenz, Nieves Fernández de Sáenz, participan el fallecimiento de su querida tía Artemia en el afecto e invitan al sepelio de sus restos en el cementerio de la Capital
15|4|C|557|15|4

✝ **ARTEMIA OCON Vda. de BAIZAN. - Q.E.P.D. - Falleció el 14-IV-1976. - C.A.S.R. y B.P.** Su hermana política: Luisa Lopez de Baizán; sus sobrinos: Antonia, Luisa y Julio C. Fernández; sus ahijados: Ricardo Fernández y Marisa Caetano; sobrinos nietos: Julio Fernández, Rodolfo Quiroga, Héctor Genco, José Famá, Juan Fernández y Luis Fernández y sus respectivas flias., participan su fallecimiento e invitan al sepelio de sus restos. 15|4|F|61317|15|4

✝ **ARTEMIA OCON Vda. de BAIZAN. - Q.E.P.D. - Falleció el 14-IV-1976. - C.A.S.R. y B.P** Enrique Guillermo y Elio Panoff y flia., participan con profundo pesar su fallecimiento e invitan al sepelio de sus restos.
15,4|C|560|15|4

✝ **ARTEMIA OCON DE BAIZAN Q.E.P.D. - Falleció el 14-IV-1976.** Mercedes C. de Baizan, Ulderico Tarabelli, Cayetano Diblasi y respectivas y familias, participan con pesar su fallecimiento.
15|4|C|564|15|4

✝ **JUANA ATTAGUILE Vda. DE PITRELLA. - Q.E.P.D. - Falleció el 13-IV-76. C.A.S.R. y B.P.** Su hija: Mariana; hijos políticos: Teresa Distéfano Vda. de Pitrella y Orlando Garófoli; nietos: Lucía, Orlando, José Luis y Miguel Angel, hermanos, hermanos políticos, tíos, primos, sobrinos y demás deudos participan su fallecimiento e invitan al sepelio hoy a las 10, cementerio de Capital. Casa de duelo: Necochea 535, San José. Servicio: Boschin Hnos. Villa Nueva.
15|4|F|61315|15|4

✝ **JUANA ATTAGUILE Vda. de PITRELLA. - Q. E. P. D. - Falleció el 13-IV-1976.** - Su hija Mariana, hijo político Orlando consuegro Juan Garofoli y flia., participan con profundo pesar su fallecimiento e invitan al sepelio de sus restos. 15|4|C|399|15|4

✝ **JUANA ATTAGUILE VDA. DE PITRELLA. - Q. E. P. D. - Falleció el 13 - IV - 1976.** - Su hermana Anastasia, su cuñado Faustino Viudez; sobrinos: Eugenio, Rosa, Ana María, Mirta, Rogelio y Raúl, participan con profundo pesar su fallecimiento e invitan al sepelio de sus restos.
15|4|C|363|15|4

✝ **JUANA A. VIUDA DE PITRELLA - Q.E.P.D. - Falleció el 13-IV-1976** - Su hermana María, su sobrinos Francisco, Cayetano, José y María; sobrina políticas Angélica, Juana, Nélida y Juan Carlos, sus sobrinos nietos Mabel, Lili, Mónica, Miguel Angel, Gladys, Susana, Carlos, Claudia y María Laura y María Ataguile Vda de Cuzzocrea, participan con profundo dolor su fallecimiento.
15|4|C|437|15|4

✝ **JUANA ATTAGUILE Vda. DE PITRELLA. - Q.E.P.D. - Falleció el 13-IV-76. C.A.S.R. y B.P.** Juan Carlos García, esposa e hijos, participan con profundo dolor el fallecimiento de su tía querida e invitan al sepelio de sus restos.
15|4|C|534|15|4

✝ **FELIPE HISE. - JUANA ATTAGUILE Vda. DE PITRELLA Q.E.P.D. - Fallecieron el 13-IV-1976.** - Sus vecinos de San José, familias: Guirao, De la Iglesia, Furlani, Nieto, Riera, Manzotti, Aristiaran, Digregorio, Abrego, Rojas, L. Suárez, Sillero, Deseff, Yañez, Bauzá, Romera, Caravaca, Ozachez, Torres, Vizquerra, Pérez, Fernández, Castillo y J. Barroso, Orsich, Ercilia Bustos, Ferrero, E. Barroso, Teruel, F. Pérez, Costarelli, Vargas, Baldeón, Montalto, Silva, Benítez, Cabrera, Assaf, Ferreira, Muñoz y Sanabria, participan con profundo dolor su fallecimiento y ruegan una oración a su memoria. 15|4|C|530|15|4

✝ **PEDRO NOLASCO OLMOS - Q.E.P.D. - Falleció el 14-IV-76. C.A.S.R. y B.P.** - Su esposa: Berta Elguero de Olmos; hijo: Oscar Olmos; hermanos: Paola, Luisa, Mercedes, Nicolás y José; hermanos políticos: Margarita Elguero, Inocencio Challe, Rómulo Aguirre, Coca, Antonio Elguero, tíos, primos, sobrinos y demás deudos participan su fallecimiento e invitan al sepelio que se efectuará hoy a las 17.30 en el cementerio de Godoy Cruz. Casa mortuoria: Manzana "A". Casa 19. Bº Mosconi, Ciudad. Servicio Casa Flores.
15|4|C|567|15|4

✝ **PEDRO OLMOS. - Q. E. P. D. - Falleció el 14-IV-1976.** Su hermano: José Santos y esposa Margarita Elguero; sus sobrinos: Norma y Osvaldo, participan con dolor su fallecimiento e invitan al sepelio de sus restos.
15|4|C|568|15|4

✝ **PEDRO NOLASCO OLMOS - Q.E.P.D. - Falleció el 14-IV-76. C.A.S.R. y B.P.** - Rodríguez, Michelli Luengo, Villegas, Carranza, Córdoba, Aguilar, Palavecino, Regal, Quintero, Ramos, Campillay, Hernández, Martínez, Marini, Miranda, Ayub, Grifol, Morales, Díaz, Contreras, Riquelme, Guerrero, Trentacoste, Salcedo, Palma, Boschi Echalecu, Maeda, Mastra, González, Román y Barcat, participan con hondo pesar el fallecimiento del hermano de su compañero José Olmos e invitan al sepelio de sus restos.
15|4|F|61314|15|4

✝ **PEDRO NOLASCO OLMOS - Q.E.P.D. - Falleció el 14-IV-76 C.A.S.R. y B.P.** - Sus vecinos y amigos del Barrio Mosconi, Luis Zuluaga, Hugo Allende, Humberto Palavecino, Ramón Córdoba, Carlos Guerrier, Luis Lanziotti, Juanita Bella, Hugo Rossi, Aldo Guiñazú, Guillermo Ortega, Mario Aguilar, Juan Fernández, Walter Sadano, Alfredo García, Hugo Flores, Esteban Rosales, Víctor Palavecino, Francisco Ortega y sus respectivas familias participan con pesar su fallecimiento e invitan al sepelio de sus restos.
15|4|C|495|15|4

✝ **TOMAS GONZALEZ. - Q.E.P. D. - Falleció el 14-IV-76.** - Su esposa: María de los Angeles Díaz de González, su nija: Ana González de Real; su hijo político: Ricardo A. Real; sus hermanos: Antonio, Elvira y Noé y sus hermanos políticos, sus nietas: Andrea y María Laura, participan su fallecimiento y que sus restos serán inhumados en el cementerio de Godoy Cruz a las 11 hs. Casa de duelo: Manzana Ñ, lote 3, barrio EPA. Carrodilla, Luján. Servicio: Cochería Mendoza, Las Heras.
15|4|C|569|15|4

✝ **TOMAS GONZALEZ - Q. E. P. D. - Falleció el 14-IV-1976.** Sus sobrinos: Encarnación Valverde y Pedro Sarracina; sus sobrinos nietos: Susana, Pedro, Mary, Clara, Carlos y Fabiana, sobrino político: Dante Pérez y su bisnieto Gabrielito, participan con dolor su fallecimiento e invitan al sepelio de sus restos.
15|4|C|565|15|4

✝ **TOMAS GONZALEZ - Q. E. P. D. - Falleció el 14-IV-1976.** El personal de Isaac Noé González participa con hondo sentimiento de pesar el fallecimiento de su hermano e invita al sepelio de sus restos.
15|4|C|549|15|4

✝ **TOMAS GONZALEZ - Q. E. P. D. - Falleció el 14-IV-1976.** El consorcio de Propietarios Edificio General Paz 135, participa el fallecimiento de su fiel encargado e invita al sepelio de sus restos. 15|4|C|552|15|4

✝ **MARIA ROSARIO ZABALETA de CAMPILLAY. - Q.E.P.D. Falleció el 14-IV-1976. - C.A.S.R. y B.P.** - Su hijo: Ramón Nicolás Campillay; hija política: Clara Martínez; nietos: Leonor, Rosario, Alicia Rosa, Ramón Antonio, Eduardo Nicolás, Daniel Sergio, Carlos Alberto y María Adelina Campillay; futuro nieto político: José Luis Navarro; sobrino: Andrés Jofré y Sra., participan su fallecimiento e invitan al sepelio de sus restos hoy, a las 17.30 horas, en el cementerio de Luján. Casa de duelo; calle Cipolletti s|n. Usina San Martín. Luján. Servicio: Cochería Municipal de Luján de Cuyo.
15|4|F|61320|15|4

✝ **MARIA ROSARIO ZABALETA de CAMPILLAY. - Q.E.P.D. Falleció el 14-IV-76. - C.A.S.R. y B.P.** - Pablo Tello, Carrizo, Angel Bustos, Sixto Gatica, Antonio Benavídez, Robert, Morales, Manuel Moyano, Weber, Román, Pérez, Córdoba, Otero, Olguín, Alvarez, Manuel Ortiz, Dragoni y Najurieta, participan el fallecimiento de la madre de su compañero de tareas Ramón Campillay e invitan al sepelio de sus restos.
15|4|F|61316|15|4

✝ **MARIA MILANI VDA. DE ZANATELLO - Q.E.P.D. - Falleció el 14-IV-1976** - Sus hijos, Bruno, Gino, Américo y Mario; sus hijas políticas, nietos, bisnietos participan su fallecimiento e invitan al sepelio de sus restos que se efectuará en el cementerio de la Capital hoy a las 11 horas.
15|4|C|516|517|15|4

✝ **MARIA MILANI DE ZANATELLO - Q. E. P. D. - Falleció el 14-IV-76.** - Sus nietos, Alejandro, Bruno, Norma, Tito, Pepe, Silvia, Estela, Magui, Mario y Guillermo Zanatello y nietos políticos: Elvira Rodríguez, Dora Morán, José Elbar, Martha Rainy, Ana María Morán y Roberto Del Río participan con pesar su fallecimiento. 15|4|C|553|15|4

✝ **MARIA MILANI DE ZANATELLO - Q. E. P. D. - Falleció el 14-IV-76.** - Familias Ramón Martínez y Raúl Cadelli participan su fallecimiento con profundo pesar e invitan al sepelio de sus restos. 15|4|C|554|15|4

✝ **PASCUAL SCROCO - Q. E. P. D. - Falleció el 14-IV-1976. - C.A.S.R. y B.P.** - Hijas, Angela, Olga y María; hijos políticos: Juan Di Césare, Salvador Dolcemáscolo y Antonio Romo; hermano: José; nietos: Viviana, Daniel, Marcelo, Sergio y Andrés; hermanas políticas, sobrinos y demás deudos participan su fallecimiento e invitan al sepelio hoy a las 17, cementerio de Guaymallén. - Casa de duelo: Nahuel Huapí 775. y Misiones. Villa Graciela. Rodeo de la Cruz. Servicio: Boschín Hnos. Villa Nueva.
15|4|F|61312|15|4

✝ **PASCUAL SCROCO - Q. E. P. D. - Falleció el 14-IV-1976.** - C.A.S.R. y B.P. - El personal médico bioquímico, técnico, enfermeros y administrativos de Policlínico Cuyo Y.P.F. participan con pesar el fallecimiento del Sr. padre político de su compañero Dr. Antonio Romo e invitan al sepelio de sus restos.
15|4|F|61332|15|4

✝ **BONIFACIA MENDEZ Vda. de RIQUELME. - Q. E. P. D. - Falleció el 14-IV-1976.** - Sus hijos: Santiago, Herminia, Fernando, Dolores, Feliciano, Arcelia, Juan, Rosa, Irma y Mario; hijos políticos: Blas Lardin, Clemente Cisterna, Antonio Guidone, Alicia Espinosa, Alicia Moyano, Lidia Robledo, Alicia Miranda, Ramón Chavero e Hipólito Alfaro; hermanos: Feliciano, Antonio, Nemesia, Nicanor y Lorenzo; hermanos políticos, nietos, sobrinos y demás deudos, participan su fallecimiento e invitan a acompañar sus restos al cementerio de Tupungato, hoy a las 17.30 hs. Casa de duelo: Finca San Antonio Zingaretti, Lotes Pellegrini, Tupungato. Servicio: Cochería Pacce, Sucursal Tupungato.
15|4|F|61321|15|4

✝ **MARIA ARGENTINA HEREDIA DE PEREZ. - Q. E. P. D. Falleció el 14-IV-76.** Jaime Feldberg y Sra., Rubén Feldberg, Raquel y Preciada Feldberg, Heriberto Miranda y Sra., María Ayala de Palacios, Julia Palacios, Rubén Mura y Sra., Leonardo Lizana y Sra., Juan Baltazar Lejeune y Sra., participan el fallecimiento de la madre y madre política de sus dilectos amigos, María Teresa y Edgardo, e invitan al sepelio de sus restos.
15|4|F|61333|15|4

✝ **NICOLASA SALINA VDA. DE ZILLERUELO - Q.E.P.D. - Falleció el 14-IV-1976** - Sus hermanos políticos Filomena Zilleruelo y Enrique Z., Juan A. Gómez y sobrinos participan con profundo dolor e invitan al sepelio de sus restos que se efectuará hoy a las 10.30 hs. en el cementerio de San Rafael Mza. Casa de duelo calle Segovia Nº 728.
15|4|C|482|15|4

✝ **ANA VDA. DE RIVAS - Q. E. P. D. - Falleció el 14-IV-1976** Ovidio Palacio y Flia., Luis Correa y Flia. participan el fallecimiento de la madre de su dilecto amigo Raúl Rivas.
15|4|C|471|15|4

NAZARENO E. RIMINI. - Q. E. P.D. - Falleció en la ciudad de Rosario el 14-IV-76 - La Federación Cuyana de Ramas Teosóficas y las Ramas de Mendoza, San Rafael y San Juan, participan el deceso del ex secretario general de la Sociedad Teosófica en Argentina.
15|4|C|546|15|4

PARTICIPACIONES

✝ **RICARDO J. KENNY. - Q. E. P. D. - Falleció trágicamente el 14-IV-1976** - Carlos B. Izuel participa con profundo dolor el fallecimiento del gerente de Análisis de Mercado y Ventas de Chysler Fevre Argentina S. A.
15|4|F|61315|15|4

✝ **ANTONIETA JARDINE DE DORE - Q. E. P. D. - Falleció el 14-IV-76.** - Su esposo: Enrique Doré; su hijo: Juan Doré; su madre política: Odette Boletto (ausente) participan con profundo dolor su fallecimiento y que sus restos fueron inhumados ayer en el cementerio de la Capital. - Casa de duelo: 9 de Julio 2755, ciudad. Servicio Cochería Valverde. Ciudad. 15|4|F|61326|15|4

✝ **ANTONIETA JARDINE DE DORE - Q. E. P. D. - Falleció el 14-IV-76.** - Con profundo pesar participan el fallecimiento de la esposa del Sr. Enrique Doré: José Serrano y Flia., Enrique Manganelli y Flia., Florencio Moyano y Flia., Víctor González y Flia., Francisco Grajales y Flia. y Angel Helvida y Flia.
15|4|C|532|15|4

✝ **ANTONIETA JARDINE DE DORE - Q. E. P. D. - Falleció el 14-IV-76.** - La Unión Instaladores Electricistas de Mendoza participa con profundo pesar el fallecimiento de la esposa de su respetable asociado Enrique Doré y que sus restos fueron inhumados en el cementerio de la Capital. 15|4|C|531|15|4

✝ **ANTONIETA DE DORE - Q. E. P. D. - Falleció el 14-IV-76** Cía de Electricidad Los Andes y su personal participan con gran pesar su fallecimiento y que sus restos fueron sepultados en el día de ayer en el cementerio de la Capital.
15|4|C|516|15|4

✝ **RICARDO LUIS MERCADO. - Q.E.P.D. - Falleció el 12-IV-76.** Chiqui Domínguez y Susana Reguera de Zapata, participan con inmenso dolor el fallecimiento de su inolvidable amigo Ricardo y que sus restos fueron inhumados el día 13. 15|4|F|61224|15|4

✝ **RICARDO LUIS MERCADO. - Q.E.P.D. - Falleció el 12-IV-76.** Sus vecinos y amigos familias: Benenati, Parigi, Domínguez, Videla, Maciel, Carlos, Hugo y Aníbal Amaya, María de Bellene e hijo, Morgani, Calderone, Noriega, Mercery, Sguazzini, Chesi, Lijo García, Viscaya, Villegas, Hernández, Suárez, Vega, Pira y Bazaes, participan con profundo pesar su fallecimiento y que sus restos fueron inhumados el día 13 en el cementerio de la Capital.
15|4|F|61225|15|4

✝ **MARIA MAGDALENA GUILLAUME DE PUEBLA - Q. E. P. D. - Falleció el 13-IV-1976.** Sus amigos de la casa Martín Ruiz, Inés Arce, Blanca de López, Carmen Arce, participan con profundo dolor su fallecimiento y que sus restos fueron sepultados el día de ayer. 15|4|C|527|15|4

✝ **MARIA MAGDALENA GUILLAUME DE PUEBLA - Q. E. P. D. - Falleció el 13-IV-1976.** El personal de la Dirección de Inspección General de la Municipalidad de la Capital, participa con profundo dolor el fallecimiento de la Sra. madre de su compañero de tareas, Santiago Adrián Puebla y que sus restos fueron sepultados en el día de ayer.
15|4|C|548|15|4

✝ **MARIA MAGDALENA GUILLAUME DE PUEBLA. - Q.E. P. D. - Falleció el 13-IV-1976** Sus compañeros justicialistas Félix Gastrero, Hércules Pizarro, Juan P. Domínguez, Timoteo Pérez, Ernesto Sarmiento, José P. Lisanti, Juan F. Cardozo y Luis E. Juárez participan con dolor el fallecimiento de la esposa del compañero Santiago Puebla.
15|4|F|61291|15|4

✝ **ROBERTO PERALTA. - Q. E.P.D. - Falleció el 13-IV-76.** Rodolfo Miatello, José Miatello, Ramón Rivas, Nicolás Mucarcel, Faustino Retamales, Filomena de Cucchiarelli e hijos, Carmelo Gizzea, Josefa de Mantovani, Pablo Caligiori, Pablo Deragna, Carlos Martinengo, Elsa Z. de Clos, Esther R. de Clos, participan el fallecimiento del hermano político de su vecino Cayetano Romano y que sus restos fueron inhumados en el día de ayer.
15|4|F|61327|15|4

✝ **ROBERTO PERALTA. - Q. E.P.D. - Falleció el 13-IV-76.** Marta Olguín, flias.: Rodríguez, Boito, Casadidio, Bonsangue, Montaña, Olivera, Roldán, Cursi, Rubio, Núñez, Méndez, Gamallo, Blanco, Sieme, Ortega, participan con pesar el fallecimiento de su vecino y amigo y que sus restos fueron inhumados en el cementerio de Maipú.
15|4|C|542|15|4

✝ **FRANCISCA GOMEZ de ARIAS Q.E.P.D. - Falleció el 13-IV-76.** Compañeros de Sección Etiquetado, participan el fallecimiento de la hermana de su amigo Cándido Gómez, y que sus restos fueron inhumados ayer.
15|4|F|61324|15|4

✝ **CRISTIAN JAVIER VERDE. - Q. E. P. D. - Falleció el 12 - IV - 1976.** - Eugenio Torrent y familia, participan con profundo pesar su fallecimiento e invitan a elevar una oración por el eterno descanso de su alma.
15|4|F|61240|15|4

✝ **ISABEL PINA VDA. DE GONZALEZ. - Q. E. P. D. - Falleció el 13-IV-1976.** - La Invención Militar de la Asociación de Trabajadores de la Sanidad Argentina ATSA (Filial Mendoza) participa con profundo pesar el fallecimiento de su afiliada, acaecido el día 13-4-76 y cuyos restos fueron inhumados el día 13-4-76 a las 18 horas.
15|4|F|61138|15|4

✝ **JUANA CIKOTA DE PARSI Q.E.P.D. - Falleció el 13-IV-1976** - M-dicos de sala X hospital Emilio Civit participan el fallecimiento de la madre política de la doctora Martha Bazá, cuyos restos fueron inhumados en el día de ayer en el cementerio de Godoy Cruz.
15|4|C|416|15|4

✝ **ANDREZ FLUIXA - Q.E.P.D. Falleció el 13-IV-1976** -

CRONICA POLICIAL

Usaba cheques con cuenta cerrada: detenido

Una persona joven, residente en Guaymallén realizó maniobras delictivas recurriendo al expediente de efectuar pagos con cheques que tenían cuenta clausurada, pero antes de que pudiera reiterar las estafas fue descubierto y detenido por la policía.

Personal de la Dirección Investigaciones iniciaron su labor a partir de la denuncia presentada en la dependencia por el particular Juan Ramón De Almeida, domiciliado en Javier Morales 2586, barrio Moreno, de Godoy Cruz. Este explicó a los funcionarios que para el mes de noviembre había alquilado un automóvil a un joven que se identificó como Salvador Conti y quien le entregó como pago dos cheques del Banco Hispano de Mendoza por la suma de 5.500 pesos. Cuando el dueño de la unidad se presentó a la entidad bancaria para cobrar los valores recibidos, los empleados le manifestaron que no podían ser abonados porque pertenecían a una cuenta cerrada.

Posteriores pesquisas permitieron saber que el oportunista, cuyo nombre completo es Salvador Gaspar Norberto Moreno, de 27 años, afincado en Godoy Cruz 545, San José, había perjudicado también al propietario del negocio "La Yesca", de San Martín y Coronel Díaz. Las Heras, donde adquirió mercaderías por valor de 30.000 pesos, que también pagó con cheques que fueron rechazados.

El dinero incautado por la policía.

Secuestran moneda por valor de $ 3.000.000

Las operaciones de cambio de divisas en el "mercado negro" fueron otra vez motivo de procedimientos policiales, que derivaron en el secuestro de una masa de dinero, entre extranjero y nacional, de alrededor de 3 millones de pesos ($ 300 millones m/n.).

Las operaciones estuvieron a cargo de personal de la seccional 2a., Capital, y se cumplieron en el local que gira bajo el nombre de "Organización Sosa", de calle Espejo 1188, propiedad de Alberto Nicolás Sosa y en Gutiérrez 88, donde operaba el comisionista Adolfo F. Sauli Ortiz.

Los titulares de esos negocios deberán responder por infracciones al régimen penal para delitos cambiarios que rige en el país desde diciembre de 1971.

Entre el secuestro practicado en las dos casas comerciales figuraban unos 12.000 dólares, pesos chilenos, liras, una pistola calibre 22 largo, un proyectil de FAL y otro calibre 45. El arma y las municiones fueron halladas en el comercio de Sosa.

Las sanciones que prevé la ley para estos ilícitos son: multa de 3 a 5 veces el monto de la operación en infracción por primera vez. Prisión de uno a cuatro años en el caso de primera reincidencia y conjuntamente una multa de cinco a diez veces el monto de la operación en infracción. Prisión de dos a ocho años en el caso de la segunda reincidencia y el máximo de la multa fijada en el inciso anterior.

Robaba en una construcción

La circunstancial indagatoria que personal policial realizó en la vía pública a un transeúnte, permitió esclarecer un robo que aquel había practicado en una obra en construcción donde trabajaba.

La policía informó que en el mediodía de anteayer, funcionarios de la Dirección Investigaciones, que cumplían tareas de control en la calle, interrogó a un peatón en la intersección de las calles República de Siria y Capitán de Fragata Moyano, al observar que ocultaban algo entre sus ropas.

Al ser interpelado, el trabajador, que resultó ser Mario Guajardo, chileno, con domicilio en Catamarca 371, Capital, no pudo dar explicaciones satisfactorias respecto a un grifo para agua fría y caliente, una canilla, dos llaves y un caño para instalación que había escondido debajo de su campera. Guajardo terminó por reconocer que esos elementos pertenecían a una obra en construcción donde él se desempeñaba como armador de hierro. En uno de los bolsillos de otra prenda, el desleal operario llevaba una llave de luz tomacorriente, valuándose todos los artículos en la suma de 20.000 pesos.

Con un kilo de marihuana apresan a una pareja

CIPOLLETTI, Río Negro, 14, (Télam). — La detención de una pareja, en cuyo poder se halló casi un kilo de marihuana, dio a la policía rionegrina "la punta del ovillo" para investigar las actividades de una organización dedicada al tráfico de drogas en la región del Comahue.

Según se informó oficialmente, la policía capturó aquí a Carlos Manqueo, de 21 años, y a Marisa Nahinafesh, de 19, a quienes se les secuestró una partida de más de un kilo de semilla de cáñamo indiano (con la que se prepara marihuana) y una importante cantidad de la hierba lista para ser distribuida. También se hallaron dos jeringas hipodérmicas y papel para armar cigarrillos con alucinógeno. De las declaraciones de la pareja, los investigadores lograron pistas para procurar la detención de Luis Alberto Frutos, de 22 años, a quien se sindica como un importante elemento en el tráfico clandestino de drogas en la región.

La policía también logró descubrir en un barrio apartado de Neuquén una plantación de hierba de 70 metros cuadrados, que se supone explotaba la misma organización. En el lugar solo se encontraba una anciana ajena a los traficantes, que ignoraba el carácter de la plantación. La policía rionegrina cursó pedidos a varias provincias para lograr la captura de Frutos, cuyas declaraciones podrían dejar al descubierto los alcances de la organización delictiva.

Fue apresado un demente asesino que causó pánico en pueblos santafesinos

ROSARIO, 14 (NA). — Fue capturado esta madrugada, después de una angustiosa búsqueda que se prolongó más de una semana por la amplia zona que se extiende al suroeste de esta ciudad, el demente asesino que el pasado martes estranguló en Fighiera al chacarero Isidoro Zanabria en presencia de la horrorizada esposa de éste.

Desde ese entonces, el asesino, conocido como el "Loco de las Tortas Fritas" o "El Asesino Rubio", mantuvo en vilo a los colonos diseminados en la vasta región delimitada por los pueblos de Fighiera, Villa Amelia, Acebal y Arroyo Seco, donde cometió una seguidilla de asaltos con tal brutalidad que aterrorizó a sus víctimas, que en ningún caso se atrevieron a oponérsele, no obstante superarle en número y no faltarles oportunidad.

Ayer, por ejemplo, Héctor Oscar Ríos —tal el nombre del demente—, se introdujo subrepticiamente en la chacra de Gino Guidi, a quien sorprendió junto a su esposa y dos hijos mayores, a quienes obligó a permanecer en la cocina, amenazándolos con dos revólveres. Eran las 7 de la tarde cuando, sin saber lo que estaba ocurriendo, llegaron a la chacra tres tractoristas que trabajaban para Guidi, a quien Ríos ató de manos y pies uno por uno, debiendo abandonar las armas para poder efectuar esas operaciones, sin que ninguno de los miembros de la familia, ni los dos tractoristas restantes —seis personas en total— osaran enfrentar al asesino circunstancialmente desarmado. Después, Ríos obligó a los cuatro Guidi a subir a una camioneta del chacarero, y se hizo conducir hasta el almacén de ramos generales de Osvaldo Mariani, donde les hizo detener la marcha y les ordenó aguardar sin moverse del lugar mientras entraba al bar que es una de las dependencias del almacén.

Víctimas inmovilizadas

Lo increíble es que Ríos entró al bar, redujo a Mariani en presencia de varios parroquianos, se apoderó de un millón de pesos en efectivo y volvió a la calle —todo lo cual le llevó cerca de diez minutos— sin que en tan dilatado lapso los Guidi se hubiesen atrevido a huir con la camioneta, y ni siquiera abandonarla a pie. Ello fue el remate de una semana de tropelías en cuyo transcurso Ríos efectuó varios atracos, muchas veces sólo en busca de alimentos o de un lugar donde dormir, mientras personal de las comisarías de las localidades nombradas y de la misma jefatura policial rosarina trataban de detectar su evasivo rastro en un área desolada de muchos kilómetros de extensión.

Solo esta madrugada, después de un rastreo en el que se emplearon perros adiestrados especialmente para esa clase de búsqueda, Ríos fue localizado en una antigua finca colonial, en las riberas del Paraná, conocida como "La mansión de Acevedo", cerca de Arroyo Seco y del almacén que asaltó ayer.

Cercado

La finca fue rodeada por la policía, mientras Ríos estaba descansando, inadvertido del arribo de sus perseguidores, quienes, conociendo su peligrosidad y el hecho de que estaba armado con varios revólveres y una carabina, resolvieron sorprenderlo disparándole varias granadas de gases lacrimógenos.

Ríos se despertó, solo para sofocarse con los gases, lo que permitió capturarlo sin que atinase a disparar un solo tiro, llevándosele primero a la comisaría de Arroyo Seco y de allí a la Jefatura de Policía de esta ciudad, donde permanece hasta ahora.

Ríos, que tiene 23 años, nació en Pergamino, provincia de Buenos Aires, donde residen sus familiares, y comenzó la carrera criminal hace unos años en Arrecifes, de la provincia nombrada, donde mató al colono José B. Vesprini, por lo que cumplía condena en la cárcel de Baradero.

Cuando solo le faltaban 50 días para cumplir su pena, se le otorgó permiso —con obligación de retorno— para visitar a su familia en Pergamino. No solo no lo hizo, sino que tampoco regresó al penal en la fecha prevista, para emprender una semana de demencial actividad delictiva, huyendo después de cada pequeño hurto como un hombre acosado por una terrible ansiedad, hasta llegar a las cercanías de esta ciudad, donde como saldo del permiso que se le concediera quedó otro asesinato, el del chacarero Zanabria.

Niño de 6 años ahogado en una pileta de su casa

Un penoso accidente ocurrió en una vivienda de San Rafael, donde un niño de seis años falleció ahogado al caer a una pileta con agua.

La policía no informó en qué circunstancias, el menor, identificado como Ricardo Ramón Lara, se precipitó al depósito de líquido, de donde fue rescatado sin vida por sus propios familiares.

A gritos pone en fuga a un asaltante

SAN RAFAEL. — Un frustrado intento de asalto a mano armada se registró ayer a la tarde, en pleno centro de nuestra ciudad, alarmando al vecindario ante el curioso caso, poco común en el medio.

Se pudo saber que alrededor de las 18, un hombre joven, ingresó al domicilio de la señora Celina P. de Tasso, de calle Entre Ríos 26, de unos 60 años de edad, amenazando a la sexagenaria con un revólver calibre 38. La víctima comenzó a proferir gritos en demanda de auxilio que alarmaron a un vecino, agente de policía, quien de inmediato se presentó en la vivienda, dado que la señora de Tasso, vive sola en el lugar. A raíz del cariz que tomaban los hechos el frustrado maleante escapó presuroso del lugar, portando un revólver, y metros más adelante subió a un coche Rambler, que al parecer momentos antes había dejado estacionado, dándose de inmediato a la fuga.

San Rafael

Corresponden a la colección "patos argentinos".

Nuevos ejemplares en un museo

SAN RAFAEL. — Han ingresado al Museo de Historia Natural de la Municipalidad de San Rafael, nuevos especímenes de la fauna. Se trata de aportes efectuados por el ingeniero Enrique Utgés, que se desempeña como jefe ad honorem del departamento Zoología, que ha reunido muestras de nuestra fauna en diferentes partes del país, siendo preparadas con maestría no exenta de cuidado y arte.

La colección que acaba de ingresar al Museo y que en parte se encuentra ya expuesta, consta de 19 aves montadas o embalsamadas, integrada por las especies siguientes: Frutero Naranjero, Pato Portugués o patitas coloradas, Tordo negro de laguna; Sai común; Crestudo o Titira, palomita Castaña; Batará Grande; Carpinterita Común; Boyero ala amarilla; Tordo Amarillo; Frutero Azulejo o Pájaro Choui; Carpintero Blanco; Gran Cantor; Vindita Roja o Bolita de Fuego; Ipecacha o Pacae; Pato Collar o gringuito; Juan Soldado o Federal; y un nido de Boyero. Aparte integran la colección ingresada 33 aves para estudio y consulta.

Este material de la avifauna procede del Chaco Argentino y se encuentra registrado en el museo local con sus nombres técnicos, vulgares y demás información de estudio.

También ha incorporado ese Museo reptiles, batracios e insectos; cartas topográficas y dos manuales de cartografía.

El director de ese Museo, licenciado Humberto A. Lagiglia, ha hecho pública la valiosa colaboración del ingeniero Utgés; su condición de miembro fundador de la entidad y por su permanente aporte que permite incrementar la fauna y su estudio.

Educacionales

Suplencias. — El lunes se ofrecerán las siguientes suplencias:

—A las 11, en Inspección Regional, el inspector seccional Rafael Marcelo Velletaz ofrecerá un cargo de maestra de enseñanza común con destino a la Escuela Nº 470 "Florentino Ameghino" de Punta del Agua, departamento San Rafael.

—A las 11.30, en Inspección Regional, dos cargos de maestra de enseñanza común y uno de maestra de Música con destino a la Escuela Nº 541 "José Ríos", de El Alambrado, Malargüe.

—A las 12, en Inspección Regional, la inspectora seccional Marta Isabel Laciar ofrecerá una suplencia de director con destino a la Escuela Nº 457 "Balbino Arizu", de Villa Atuel. Podrán optar todos los docentes titulares de la repartición.

Los cultos de Semana Santa

SAN RAFAEL. — Se dieron a conocer los actos litúrgicos que en conmemoración de la Semana Santa habrán de celebrarse en las iglesias de Monte Comán y La Llave.

El Jueves Santo, misa de institución: en Monte Comán, a las 20.30 y en La Llave, a las 17; El Viernes Santo: adoración de la Cruz, comunión y vía crucis, en Monte Comán, a las 19 y en La Llave, a las 16; el Sábado Santo: vigilia pascual y misa de gloria, en Monte Comán, a las 22.20 y en La Llave, a las 20 y el Domingo de Resurrección, en Monte Comán, misas a las 9.30 en el Oratorio de Lourdes y a las 11, en Santa María de los Angeles y en La Llave, misa a las 18, en la iglesia San Isidro Labrador.

San Luis

Jornada de labor para los agentes estatales

SAN LUIS, — A partir del próximo lunes los agentes de la administración pública provincial, deberán cumplir con jornadas laborables de siete horas corridas y un máximo de 35 horas semanales.

La Intervención Militar en San Luis, sancionó y promulgó la ley Nº 3698, mediante la cual se sustituyó el artículo 72 del Escalafón del Empleado Público (ley 3598), referido a las horas de prestación de servicio de los agentes de la administración.

El texto de la ley 3698 promulgada con fecha 13 de abril, expresa textualmente.

"Artículo 1º - Sustitúyese el artículo 72 de la ley 3598 por el siguiente: "El agente está obligado al cumplimiento de una jornada de hasta siete horas diarias corridas y con un máximo de treinta y cinco horas semanales, correspondiéndole percibir por ella las retribuciones enumeradas en este capítulo y el sueldo anual complementario pertinente.

"Artículo 2º - Derógase, en lo pertinente, toda norma o disposición que se oponga a las disposiciones de la presente ley".

Con la medida adoptada se tiende a obtener el rendimiento mínimo indispensable que requiere el sector público, para superar la crítica situación por la que se atraviesa.

Comando Radioeléctrico

SAN LUIS — La Jefatura de Policía de la Provincia, puso en conocimiento de la ciudadanía, por intermedio de su Departamento de Relaciones Policiales, que el Comando Radioeléctrico se ha trasladado al edificio ubicado en el 840 de calle Lavalle, donde funcionará a partir de la fecha, respondiendo su teléfono a las características 3121 y 3050, lugar donde se recepcionarán las llamadas de solicitudes que requieran urgente servicio policial.

Horarios para carga y descarga de mercaderías

SAN LUIS — La División Tránsito, por intermedio del Departamento de Relaciones Policiales, puso en conocimiento de la población, para su estricto cumplimiento, el horario establecido para carga y descarga en el radio urbano de nuestra ciudad capital: diurno, de 9 a 11 y vespertino, de 15 a 17 horas. Tal disposición se fundamenta en razón de que en reiteradas oportunidades la carga y descarga ha entorpecido el normal desplazamiento vehicular. En tal sentido, la Policía Provincial requirió el total apoyo de la comunidad y fundamentalmente de las empresas que les competen dicha actividad.

Por otra parte se hizo conocer que los propietarios de automotores tendrán que adherir en sus vehículos los chapas patentes otorgadas por el Registro Nacional del Automotor y no así las modificadas en tamano y pintura.

Recuerdan normas a expendedores de leche

SAN LUIS. — La Dirección de Bromatología, dependiente de la secretaría de Gobierno y Servicios Públicos de la Municipalidad, emitió un comunicado referido a la constatación de venta de leches crudas al público..

Bromatología dice que: "habiéndose realizado numerosas constataciones sobre expendio de leches crudas directamente al público, sin haber sido procesadas en establecimientos de pasteurización o similares, donde el producto es controlado en todos sus pasos y entregado al consumidor libre de impurezas y de gérmenes, reitera a la población que debe consumir únicamente leches higienizadas y controladas".

Añade también que: "al margen de la tranquilidad que implica ingerir un producto que llega a manos del consumidor procesado y envasado, cabe señalar que en la totalidad de las inspecciones efectuadas a los expendedores de leche sin envasar, se constató que el producto había sido aguado en un porcentaje nunca menor al 25 por ciento".

Tras otras consideraciones sobre el caso, Bromatología recuerda finalmente que "conforme a las prescripciones de la ordenanza 308-72, sólo está permitida la venta al público de leches pasteurizadas y envasadas con sujeción a las normas previstas en el código y reglamento bromatológico, haciéndose pasibles los comerciantes y/o expendedores inescrupulosos a las sanciones pecuniarias conexas determinadas en la legislación vigente".

Varios heridos en dos accidentes de tránsito

Cinco personas resultaron heridas en dos accidentes de tránsito ocurrido en esta ciudad y en Rivadavia. En las inmediaciones de Emilio Civit y Granaderos protagonizaron una colisión el Rastrojero Diesel modelo 1967, patente M-020457, conducido por José Benigno Araujo, domiciliado en Amengual 915, Godoy Cruz, y el jeep Ika, modelo 1963, patente X042290, dirigido por Luis José Barbero, con residencia en O'Higgins 1943, Godoy Cruz.

Como consecuencia del choque, el jeep cayó dentro de la acequia y su conductor resultó con escoriaciones en tobillo derecho. Por su parte, Araujo fue afectado de traumatismo de tórax. Ambos fueron atendidos en el hospital Emilio Civit.

En Rivadavia

Ayer a la mañana se produjo un accidente triple en Rivadavia, que dejó un saldo de tres heridos. El camión Dodge modelo 1966, patente X059958, a cargo de José Alfredo Spano, domiciliado en la ciudad de Rivadavia, embistió primeramente al ciclista Ramón Isidro Godoy, residente en Falucho sin número, y finalmente terminó en una colisión con un camión Ford que iba manejado por Héctor Alberto Pereyra, con domicilio también en Falucho, frente a la finca Marchano, en cuyas inmediaciones tuvo lugar el accidente.

Resultaron heridas las tres personas mencionadas, las cuales fueron asistidas en primer lugar por el médico de policía, doctor Domingo Cappanera. Luego se internó en la clínica Bertona a Spano con herida en el rostro y traumatismo en cadera, a Godoy con fractura de tibia y peroné de pierna izquierda, herida en pierna derecha y contusiones múltiples, y a Pereyra con golpe en la rodilla, quien reintegróse a su domicilio.

Encuentran $ 3.620 y los devuelven

Un gesto de honradez tuvieron dos niñas que en Maipú hallaron una cartera de dama con dinero y al establecer la identidad de su propietaria, la restituyeron.

Las hermanas Cecilia y Beatriz Porcel, de 12 y 10 años, respectivamente, encontraron en la vía pública una cartera de mujer, que contenía, entre otras cosas, 3.620 pesos y documentos a nombre de Beatriz Ehlemen de Azoni, residente en Tropero Sosa 463, Maipú, devolviéndola intacta a su dueña que la había extraviado.

Pretendían huir al Paraguay con 200 mil dólares

BUENOS AIRES, 14 (NA).— Doscientos mil dólares norteamericanos llevaba entre sus pertenencias una pareja que fue detenida en el aeroparque Jorge Newbery de esta capital, cuando se disponía a viajar con rumbo a Asunción del Paraguay.

El procedimiento se llevó a cabo cuando los integrantes de la pareja, cuyos nombres no han sido proporcionados, se disponían a abordar el avión que cumple el vuelo 710 de Aerolíneas Argentinas.

Se carece de otros detalles sobre este hecho que se agrega a varios del mismo tipo registrados en los últimos días, con el propósito de evadir las normas legales sobre giro de divisas al exterior.

Pavimentación de la calle Pedro Molina

GUAYMALLEN. — La municipalidad de Guaymallén recomendó a los frentistas de calle Pedro Molina que no se encuentran al día en los pagos por los trabajos de repavimentación que se están haciendo en la zona, que regularicen los mismos, ya que a la fecha existen dos cuotas vencidas (15 de febrero y 15 de marzo) del aporte que deben hacer los habitantes beneficiarios.

La anormalidad en el pago redundará en el atraso y el aumento del costo de la obra, aparte de los recargos por morosidad que actualmente son del orden del 4 % mensual.

De igual manera se solicita a los que propusieron un plan especial de amortización que, en razón de la imposibilidad de aceptarlos, por disposiciones legales en vigencia, se sirvan concurrir a la Dirección de Promoción de la Comunidad para dejar normalizada su situación y elegir alguno de los planes autorizados.

Departamentales

Guaymallén

Habrá hoy recolección de residuos

GUAYMALLEN. — La Municipalidad de Guaymallén informó que hoy se efectuará normalmente la recolección de residuos domiciliarios, y el servicio de riego se cumplirá en la forma habitual. En cambio, mañana no se prestarán ambos servicios. La Dirección de Servicios Públicos de la mencionada comuna solicita a la población del departamento sacar hoy los residuos, como de costumbre.

Lavalle

Incautación de harina

LAVALLE. — La municipalidad de Lavalle informó que, por medio de distintos procedimientos, fueron incautadas en dos comercios de la zona ciento quince bolsas de harina, en razón de comprobarse que estaban contaminadas con gorgojo.

Estos procedimientos, realizados en forma conjunta por los departamentos de inspección general de la comuna y de Veterinaria e Higiene del ministerio de Bienestar Social, permitieron el decomiso de distintos alimentos envasados en mal estado de conservación.

Como consecuencia de la contaminación de la harina y considerando que el pan que se consume en la localidad puede ser elaborado con esa mercadería, se exhorta a los comerciantes a constatar el estado salubre de la misma a los efectos de no atentar contra la salud de la población.

El comisionado militar recordó al respecto que toda transgresión de esa naturaleza se hará pasible de las sanciones correspondientes.

Luján

Inscriben para torneos

LUJAN. — El Departamento de Deportes, Turismo y Recreación de la municipalidad, comunicó a todo interesado que continúa abierta la inscripción para participar en el torneo de campeones de baby fútbol en la categoría menores, es decir, chicos cuyas edades oscilen entre 11 a 13 años. Así también adelantó que pronto darán comienzo las prácticas de handbol, vóleybol, atletismo y boxeo, este último a cargo del profesor Carlos Suárez, en las instalaciones del club Mayor Drummond. Las inscripciones continúan abiertas.

Empanadas de Vigilia

Huevos y Roscas de Pascua
fabricación propia

Un GUSTO para CADA GUSTO...
exquisitas...
diferentes...
de finísimo hojaldre...

Org. Luis Martín

CONFITERIA
LA BALEAR
Calidad y Prestigio
San Juan 1371 (Mza.) Tel. 255861

Programas de Radios y TV

HOY

Ofrecemos a continuación los programas de acuerdo con el detalle que nos han suministrado las respectivas teleemisoras y radios locales

VINOS GARGANTINI
SIEMPRE BUENOS SIEMPRE IGUALES

Canal 7 - Mendoza

12.15 Carta de ajuste con música selecta.
12.25 Santoral.
12.30 Meteoro.
13.00 Noticiero 7. Primera edición.
13.30 Matinée: "Persiguiendo fantasmas", con Leo Gorcey y Huntz Hall.
15.30 El programa.
16.30 Buenas tardes, mucho gusto.
17.30 Alguna vez, algún día.
18.00 El show de los 3 chiflados.
19.00 Noticiero 7 en directo.
19.30 El show de la pantera rosa.
20.00 Tía peluca y yo.
21.00 Noticiero 7. Segunda edición.
21.30 Los novatos.
22.30 La super noche: "Mercado de amor", con Glenn Ford Hope Lange, Charles Boyer Telly Savalas.
0.30 Palabras para recordar. Secret. Medios Comunic.

Canal 9 - Mendoza

12.30 Noticiero en directo.
13.30 La hora de Andrés.
15.00 Maverick.
16.00 Ben Casey.
17.00 Telescuela primaria.
17.30 Julieta y los chicos.
18.00 Dibujos animados: Abbott y Costello y Birdman.
19.00 Intriga en Hawai.
20.00 Agente secreto.
21.00 Noticiero nueve.
22.00 Wojeck.
23.00 Hupumorpo.

Canal 6 - Río Diamante

18.00 Tarzán.
19.00 Pobre diabla.
19.53 Telesociales.
20.00 Continúa Pobre diabla.
20.30 Hupumorpo.
22.00 Toticiero Seis.
22.30 Antes que en el cine.
24.00 Cierre.

LRA 6 y LRA 34
Radio Nacional - Mendoza

6.00 Música para el amanecer.
6.30 Efemérides argentina.
6.35 Por los senderos de la Patria.
7.00 El Santo Rosario.
7.10 Por los senderos de la Patria.
7.30 Panorama informativo (LRA Bs. As.).
7.45 Temas típicos.
8.00 Música de películas.
8.30 Danzas argentinas.
9.05 Variedades musicales.
9.30 Boletín cultural.
9.35 Variedades musicales.
10.05 Música del mundo.
10.20 Estampa ciudadana.
10.30 Pasaporte a la música
11.05 Música nativa.
11.30 El cofre de las melodías.
12.05 Compositores argentinos.
13.00 Panorama informativo (LRA Bs. As.).
13.15 Pequeñas joyas de la música.
13.30 Boletín Gobierno de Mendoza.
13.35 Concierto de mediodía.
14.30 Música para todos.
15.05 Selección típica.
15.30 Valses.
16.05 El libro leído para usted.
16.20 Folklore.
16.30 Una luz en el camino.
16.35 Música de las Américas
17.00 Panorama informativo (LRA Bs. As.).
17.15 Concierto de la tarde.
18.05 Tango y folklore.
18.30 Boletín cultural.
19.05 Efemérides musical.
19.30 Servicio Social Internacional.
19.32 Melodías.
20.05 Solistas y conjuntos argentinos.
20.30 De nuestra discoteca.
21.00 Panorama informativo (LRA Bs. As.).
21.15 Suite.
21.30 Orquestas famosas.
22.05 Concierto nocturno.
23.05 Simplemente para recordar.
23.40 Oraciones siglo XX.
24.00 a 6.00: Desde Mendoza junto a usted.

MAÑANA

EL VINO COLOR AMOR!

Canal 7 - Mendoza

12.15 Carta de ajuste con música selecta.
12.25 Santoral.
12.30 Meteoro.
13.00 El show de la pantera rosa.
13.30 Matinée: "Sinfonía de juventud" con Tito Alonso, Beatriz Taibo y Juan Carlos Barbieri.
15.30 El programa.
16.30 Buenas tardes, mucho gusto.
17.30 Alguna vez, algún día.
18.00 El show de los 3 chiflados.
19.00 Noticiero 7 en directo.
19.30 El super agente 086.
20.00 El gran chaparral
21.00 Esto es cultura.
21.30 Esta noche cine: "El amor de un espía", con Wallace Beery, Robert Taylor, Charles Bickford.
23.30 Canto adentro.
0.30 Palabras para recordar. Secret. Medios Comunic.

Canal 6 - Río Diamante

18.00 Tarzán.
19.00 Dos a quererse.
19.53 Telesociales.
20.00 Continúa Dos a quererse.
20.30 Las calles de San Francisco.
21.30 Argentina en este siglo.
22.00 Toticiero Seis.
22.30 Cine de acción.
24.00 Cierre.

LRA 6 y LRA 34
Radio Nacional - Mendoza

6.05 Nueva misa popular.
6.15 Conjuntos de músicos de Viena.
6.30 Efemérides musical.
6.35 Poemas sinfónicos.
7.00 El Santo Rosario.
7.10 Música procesional y ceremonial.
7.30 Panorama informativo (LRA Bs. As.).
7.45 Coral de San Antonio.
8.00 Doce danzas.
8.25 Amadeo Mozart.
8.40 Música coral.
9.05 Selección musical.
9.30 Johannes Brahms.
10.05 Antonio Vivaldi.
10.20 Intérpretes argentinos.
10.30 Oberturas.
10.50 Solista de piano.
11.05 Misa paraguaya.
11.20 Luis Boccherini.
11.45 Sinfonía.
12.05 Concierto de mediodía.
13.00 Panorama informativo (LRA Bs. As.).
13.15 Joyas de la música.
13.30 Boletín Gobierno de Mendoza.
13.35 José Haydn.
14.30 Jorge Bizet.
15.05 Solistas y orquestas.
15.30 Breve historia de la música italiana.
16.00 Organo.
16.30 Danzas sinfónicas.
17.00 Panorama informativo (LRA Bs. As.).
17.15 Ernest Bloch.
18.05 Once preludios corales.
19.05 Efemérides musical.
20.95 Requien de Mozart.
21.00 Panorama informativo (LRA Bs. As.).
21.15 Stabat Mater.
22.00 Anton Bruckner.
23.05 Misa del Papa Marcelo.
23.35 Albert Schweitzer.

VINOS GARGANTINI
SIEMPRE BUENOS SIEMPRE IGUALES

¡GRACIAS!
Espíritu Santo
POR LA GRACIA CONCEDIDA
A. P.
15|4|F|61149|15|4

GRACIAS
Espíritu Santo
POR EL FAVOR RECIBIDO
J. LL.
15|4|C|346|15|4

¡GRACIAS!
Espíritu Santo
POR LA GRACIA CONCEDIDA
O. L. F. R.
15|4|C|352|15|4

GRACIAS
Espíritu Santo
POR EL FAVOR RECIBIDO
M.N.D. y J.V.D.
15|4|C|321|15|4

¡GRACIAS!
Espíritu Santo
POR LAS GRACIAS CONCEDIDAS
C. B. y Flia.
15|4|C|300|15|4

¡GRACIAS!
Espíritu Santo
POR LOS FAVORES RECIBIDOS
M. L. y M. V.
15|4|C|319|15|4

Gracias
Espíritu Santo
POR LA GRACIA CONCEDIDA
A. M.
15|4|C|403|15|4

¡Gracias
Espíritu Santo!
POR LA GRACIA CONCEDIDA
Aída R. de R.
15|4|F|57338|15|4

Gracias
Espíritu Santo
POR LA GRACIA CONCEDIDA
A. M.
15|4|C|484|15|4

¡GRACIAS!
Espíritu Santo
POR LA GRACIA CONCEDIDA
Marta y Alcides
15|4|C|341|15|4

Muestra de dibujos del artista local Jorge Alberto Casas

El sábado, a las 21.30, en el hall del Teatro de la Montaña, sito en Godoy Cruz 138, Guaymallén, será inaugurada una muestra del plástico mendocino Jorge Alberto Casas. Estará integrada por seis dibujos a tinta titulados "Paradoja", "Un hecho consumado", "Un ayer por un mañana", "Impotencia", "La casa de chisme", y "Versos a la vida". Esta es la primera exposición individual del artista Casas.

La muestra estará habilitada al público hasta el 2 de mayo.

Obras de Calderón en idioma polaco

MADRID, abril, 14 (Esp.). — Una editorial de Cracovia, Polonia, ha lanzado una nueva edición de los dramas de Pedro Calderón de la Barca. La edición incluye las traducciones de cuatro obras: "El príncipe constante", "El médico de su honra", "El alcalde de Zalamea" y "La vida es sueño".

PIELES

PARA USTED

GANE TIEMPO Y DINERO

Tráiganos ahora su prenda. Hasta el 30 de abril descuentos especiales en arreglos, reformas y adornos.

CREDITOS

Evite intermediarios - Somos talleristas - CREDITOS

Pieles LUXOR

Entre Ríos 288 - Tel. 215617

1|4|F|58187|29|4|A

Teatro de sordos representa obras de William Shakespeare

DORTMUND, 14. — (Especial). — Sin duda alguna, uno de los escenarios más exitosos de la República Federal de Alemania es el Teatro Alemán de Sordos en Dortmund: después de numerosos éxitos en años pasados, los actores legos y sordos consiguieron hace poco el primer puesto en un Congreso Mundial de Sordos de la U.N. E.S.C.O., en Wáshington, con una adaptación del "Fausto".

Este grupo teatral fue creado hace 25 años. Con idealismo y entusiasmo, y también con sacrificios, se ha ido construyendo un teatro durante un cuarto de siglo, que figura entre los mejores de su clase en el mundo.

El director artístico y de escenificación, Heinz E. Feuerbaum recuerda: "Al principio cada actor se lo pagaba todo él mismo. Los bomberos pusieron a disposición del conjunto un vehículo, y en representaciones de gira se dormía al aire libre".

Heinz Feuerbaum, comerciante-industrial diplomado en la empresa Hoech A. G. en Dortmund, puede oir, pero hace teatro para sordos. Se ofrece puro teatro pantomímico, pues los comediantes utilizan raramente el lenguaje de sordomudos.

El conjunto —40 actores, de ellos aproximadamente un tercio son mujeres—, se compone exclusivamente de sordos, que viven en muchas ciudades de la República Federal de Alemania. Todos ellos tienen tras sí una formación especial de tres años (mímica y gesticulación, así como ballet y pantomima clásicos). Feuerbaum, con formación de director de ópera, escenifica dos piezas cada año, que en total se representan 96 veces en el territorio federal, desde Hamburgo hasta Berchtesgaden.

Los actores ejercen todos ellos una profesión o son amas de casa. Así, la Gretchen en "Fausto" está empleada en el Instituto de Ciencias del Periodismo, y el "Fausto" es de profesión electrosoldador.

El conjunto, cuyo miembro más joven tiene 19 y el más anciano 74 años de edad, no necesita preocuparse por nuevas generaciones. Su repertorio consta de piezas irreprochablemente clásicas como "Fausto", "Romeo y Julieta", de Shakespeare, "Criado de dos amos", de Goldoni. Antes de representar una obra, han de transcribirse la mayoría de los textos para ser comprensibles a los sordos su ambiente y contenido.

La escenificación de "Fausto", transcurre sobre las tablas en cosa de dos horas y media sin pausa alguna. A criterio de Feuerbaum, éste es también el límite máximo de concentración óptica de los sordos. Como medio de expresión y posibilidad configuradora, los actores sólo disponen de la mímica y de la gesticulación. El director de la capacitación y entrenamiento para la pantomima es el polaco Bronislaw Machalski, ex discípulo de Marcel Marceau, pantomimo mundialmente famoso.

Cada escenificación cuesta de 40.000 a 50.000 marcos y en cada función, los costos de personal otros tantos 5.000 marcos aproximadamente. El director, con todo su conjunto, se siente orgulloso y feliz por la invitación recibida para participar en el bicentenario de los Estados Unidos en diciembre de 1976. Allí se ha de representar por 15ª vez "Romeo y Julieta". A continuación, el conjunto hará una gira por Taiwán, Hong Kong, India, Japón y Tailandia.

En la República Federal el grupo principal de personas a quienes se dirige este teatro son 1,5 millones, en números redondos, de impedidos de habla y del oído que viven en el país.

Carmen Santelli

Raúl Gatto

Ballet con artistas del Colón debutará mañana

Mañana, el sábado y el domingo, en funciones que darán comienzo a las 20 y luego a las 22.30, en el teatro Independencia, la subsecretaría de Cultura por intermedio de la Dirección de Acción Cultural de la Provincia, ofrecerá espectáculos de ballet con la actuación del elenco que dirige la coreógrafa Liliana Belfiore. Lo integran los primeros bailarines del teatro Colón de Buenos Aires, Violeta Janeiro, Gabriela Antoszewski, María Elena Astrova, Viviana Monasterio, Sara Rzeszotko, Carmen Santelli, Pablo Aguilera, Eduardo Caamaño, Daniel Escobar, Raúl Gatto y el mimo Mario Conti.

El elenco técnico está formado por Eduardo Alvarez, maquinista; Enrique Bordolini, dirección técnica; Raúl Franco, maestro de ballet; Juan Carlos Kreimer, producción y coordinación y Liliana Belfiore en la dirección general.

Con un repertorio que será renovado en cada función de las seis a ofrecer el ballet interpretará las siguientes obras: "Pas-de cinq", "Muerte del cisne", "Romeo y Julieta", "Paquita", "Corsario", "Interplay", "Las joyas", "Anna bel Lee", "Pastoral", "Viaje al país de la nieve", 'Bodas de Aurora", "Sarao", "Pas de quatre", "Grand pas classique", "Don Quijote", "Serenata", "Combate", "Qué fue del ama de llaves del señor Bruschino", "Concierto brandenburgués Nº 3", "La Peri", "Doble pas de deux de "La Cenicienta", "Pas de fiance", "Adagio de la Rosa", "Cascanueces", "Pas de Paysan", "Coppelia" y 'Marte el portador de la guerra".

Las localidades siguen en venta en la boletería del teatro Independencia en horario de 10 a 13 y de 17 a 20. Entrada general: 300 pesos.

Film sobre la vida de Cristo repone hoy el cine City

A partir de hoy el cine-teatro City exhibe el film rodado en 70 milímetros y technicolor, "La más grande historia jamás contada".

El libro, basado en la vida de Cristo, ha sido llevado a la pantalla por un elenco formado por prestigiosos artistas, como Max von Sydow, que personifica a Jesús, seleccionado entre muchos actores por sus rasgos físicos y que es debutante en esta actividad artística. También tienen papeles de importancia Carroll Baker, José Ferrer, Charlton Heston, Angela Lansbury, Dorothy Mc Guire, Sal Mineo, Sidney Poitier, Claude Rains, John Wayne y Shelley Winters.

Habrá un recital poético sobre temas religiosos

El sábado, a partir de las 18, en el Colegio San José de los Hermanos Maristas, San Martín 861, ciudad, la filial Mendoza de la Sociedad Argentina de Escritores ofrecerá un recital poético de temas religiosos con motivo de la conmemoración de la Semana Santa.

Las recitadoras Miriam Armentano y Ana María Peters, recitarán las siguientes obras de clásicos españoles: "Soneto" de San Juan de la Cruz; "Nada te turbe" y "Dichoso el corazón enamorado" de Santa Teresa de Avila; "En la Ascensión" de Fray Luis de León; "Mañana" y "Yo para qué nací" de Lope de Vega; "A Jesús Crucificado" de Rafael Sánchez Maza y "La ciencia sin fe" de Gaspar Núñez de Arce.

De poetas locales se darán a conocer los siguientes versos: "Jesús el Carpintero" y "Jesús está en mi cuarto" de Juan Jorge Molinelli; "Uspallata: Viernes Santo a la noche" de Teresa Gomez Saa. "Coplas a la Virgen de la Soledad" de Celia Lúquez, "Saetas" de Antonio Fernández Pérez y "Tema de pasión" de Martha Laura Méndez.

La introducción y glosa estarán a cargo de la presidenta de la filial local de la SADE, licenciada Susana Nile Palumbo.

El público tendrá libre acceso al acto.

Notas sociales

Casamientos

El 23 del corriente, a las 12.30, en la parroquia de San Agustín, se bendecirá el casamiento de la señorita María del Carmen Arias Corvalán y el señor Juan José Gomensoro. Serán padrinos, por la novia, el coronel Luis Alberto Arias y su señora María Esther Corvalán Demaría, y por el novio, la señora Lila Rosa Segura de Gomensoro y el doctor Juan Facundo Gomensoro. Testificarán esta ceremonia, la señora Susana Simerán de Dumit y el señor Pedro Juan Bermejo, y el acto civil por realizarse el día anterior, la señora Ana María Arias de Ranftl y el señor Alberto Grau.

—El padre Juan Ramón Sepich consagrará el matrimonio de la señorita Silvia Elvira Pott y el señor Macedonio Enrique Balbi el próximo jueves, a las 20.30, en la capilla del Colegio San José de los Hermanos Maristas. Actuarán como padrinos, por la novia, el señor Roberto Pott y su señora Marta Rodríguez Aurtenech y por el novio, la señora Ida Varaschin de Balbi y el señor José Rafael Varaschin, y como testigos, la señorita Estela Pena y los señores Alberto Torres Vila y Alejandro Arenas, por la novia, y los señores Ricardo Scaramella y Salvador Rincón, por el contrayente. El miércoles oficiarán de testigos en el acto civil, la señora Patricia Matheu de Fuseo y el señor Roberto Norton (h).

Reuniones

La señora Alicia María Arroyo Silveti de Peña y Lillo, que celebró una fecha íntima, recibió el saludo de sus amigas.

—Un acontecimiento familiar dio lugar a que el señor José Roberto Stoehr y su señora Marta Ofria brindaran una copa de champaña a sus amistades.

Demostraciones

Las señoras Nidia Estela Caetano de Taham y Susana Fernández de Quiroga, reunieron en una comida a familiares y amigos de la doctora Mabel María Caetano y del doctor Ricardo A. Fernández, para despedirlos de la vida de solteros. Otra demostración similar les fue ofrecida por las doctoras Elsa A. Molina, Norma Rodríguez, Liliana Vilches, Teresita Santecchia y el doctor Roberto González.

—Con motivo de fijar su residencia en Córdoba, el señor Víctor Piña y su señora Aída Díaz, un grupo de amistades los despidió con una comida en la residencia del ingeniero Eduardo Díaz Peralta.

Misa

Se rezará una misa el domingo, a las 18, en la parroquia de Santo Domingo, en ocasión de celebrar un acontecimiento el niño Pablo Andrés Romano Guerrero. El oficio ha sido pedido por sus padrinos, señorita Estela Romano y señor Mariano Guerrero.

Viajeros

A Córdoba, el comodoro Horacio Raúl Chretien y la señorita Marta Chretien.

—De Buenos Aires, el ingeniero Manuel Acuña, su señora Laura Malbrán y la señorita Loreto Arenas Malbrán.

—De Buenos Aires, el ingeniero Carlos Spago, su señora Blanca Susana Elorza y sus hijos.

—A Chile, la señorita Patricia Bustos y el señor Eduardo Bustos.

—De La Plata, el señor Manuel López y su señora Carmen Canzobre.

—A La Rioja, el señor Ricardo Jaimes Vocos.

—A Bolivia, el señor Joaquín Antoriano y su señora Elena de Antoriano.

Misas y funerales

Se oficiarán misas:

Hoy, a las 19, en el templo de San Juan Bosco, por el alma de la señora Hilda Nelly Corvalán de Pavón.

—El domingo, a las 11, en la parroquia San Vicente Ferrer, por el alma de la señora Petrona Orozco de Sosa.

—El domingo, a las 10, en la iglesia de la Sagrada Familia, por el alma de la señora María Martínez de Cruz.

—El 18, a las 19, en la catedral de Nuestra Señora de Loreto, por el alma de la señora Juana Mercedes Raia de Ballester.

Educación artística

Asociación Filarmónica de Mendoza. — Informó esta entidad que en los primeros días de mayo, darán comienzo los cursos de apreciación musical para adultos a cargo del profesor Eduardo Grau que desarrollará el tema "Categorías de la audición musical. Cómo escuchar música", clases que serán destinadas a todo público por cuanto no hace falta poseer conocimientos musicales para concurrir a ella. También los de perfeccionamiento docente para maestras de música de escuelas primarias con las siguientes asignaturas: didáctica musical, flauta dulce y conjuntos instrumentales, guitarra, armonía práctica y dirección coral. Las clases del jardín de infantes, para niños de 3 y 4 años, darán comienzo el 4 de mayo. La inscripción de estos cursos se atiende en la sede de Clark 645, ciudad, de lunes a viernes de 17 a 20.

Charlton Heston y Walter Pidgeon en film de suspenso

Walter Pidgeon ha sido contratado por el productor Edward S. Feldman para ocupar un rol estelar, con Charlton Heston y John Cassavetes, en la película Universal "Two-minute warning", sin título aun en castellano, en la que también participarán Martin Balsam, Beau Bridges, Marilyn Hassett, Jack Klugman, David Janssen y Gena Rowlands, bajo la dirección de Larry Pearce.

La interpretación de un ladrón con dedos de seda, que trabaja en las aglomeraciones deportivas fue el primer papel en el cine de Walter Pidgeon, en "Harry in your pocket". Alcanzó el estrellato en Hollywood, como actor dramático, en 1937 con la película "Saratoga", después de tempranas apariciones en la pantalla como cantante.

"Two-minute warning" (Alarma de dos minutos) es una producción Filmwais de una película Larry Peerce-Edward S. Feldman. Fue escrita para la pantalla por Edward Hume sobre la base argumental de la novela homónima de George La Fountaine. Se trata de un drama de suspenso y acción que se está filmando actualmente en technicolor y panavisión, en la ciudad de Los Angeles.

SEMANA SANTA
EN
Restaurant PER BACCO
EMPANADA GALLEGA
MENU A LA CARTA
Mem 79 - Mza. - Teléf. 244069
15|4|C|409|16|4

El inspector Clouseau Peter Sellers está de regreso.
Jamás comete dos veces el mismo error... Siempre hace uno nuevo.
PETER SELLERS
CHRISTOPHER PLUMMER
CATHERINE SCHELL
HERBERT LOM
HOY Estreno
"el REGRESO de la Pantera Rosa"
APTA TODO PUBLICO
BURT KWOUK / PETER ARNE — BLAKE EDWARDS — FRANK WALDMAN BLAKE EDWARDS
HENRY MANCINI — HAL DAVID — TONY ADAMS — RICHARD WILLIAMS STUDIO
PANAVISION COLOR — United Artists
cine GRAN REX
Además: "AHORA ME LLAMAN EL MAGNIFICO"

VITTORIO GASSMAN AGOSTINA BELLI ALESSANDRO MOMO
PERFUME DE MUJER
Prohibido Menores 18 años
Hoy
CINE TEATRO AVENIDA

La Bodega del 900
HOY
Gran Cena
REVISTA SHOW en brillante espectáculo de luz y sonido
DOMINGO próximo
ALMUERZO de PASCUA
Menú de excepción con el tradicional huevo de Pascua
CUBIERTO Precio total $ 600.-
AVDA. ACCESO Y URQUIZA
VILLA NUEVA - GLLEN.
INFORMES y RESERVAS
TELS. 262773 - 262775
Amplia playa interna para estacionamiento
15|4|F|15|4

confitería Tivoli
ATENDEMOS HASTA LAS 22 Hs.
Empanadas de Vigilia
GRAN SURTIDO
VERDURAS, PESCADOS Y MARISCOS
ADEMAS
Huevos de Pascua
GRAN VARIEDAD
9 DE JULIO 1023 - TEL. 243500
SAN MARTIN 1021 TEL. 242635

HOLLYWOOD PARK Y ROSITA KUPERMAN
Invitan a las entidades de bien público al FESTIVAL DE LA TERNURA que se realizará el jueves 22 a las 17 hs. en donde pondrán a su disposición.
COMPLETAMENTE GRATIS
SUS INSTALACIONES
Rogamos anunciarnos la cantidad de concurrentes que nos visitará
PARQUE GRAL. SAN MARTIN

TEATRO INDEPENDENCIA
Ballet dirección general Liliana Belfiore
ACTUAN PRIMEROS BAILARINES Teatro Colón
Mañana Sábado y Domingo 20 y 22.30 hs.
Plateas numeradas
Boletería de 10 a 13 y de 17 a 21 hs.

SE VA EL CIRCO... ULTIMOS DIAS.!
Leones-Tigres - Lobos de Alaska
50 animales
EQUINO BROS
Atracción Mundial!
Osos - Camellos Caballos - Elefantes - Monos
60 artistas
HOY
15.30 - 18.30 y 22 horas
PRECIOS REBAJADOS
Mayores $ 100
Menores $ 60
15|4|F|61162|15|4

CINES Y TEATROS

CENTRO

AVENIDA - Hoy Cont. 14.30 a 24 hs. "PERFUME DE MUJER" y "JUANITA NALGAS DE ORO" Ph. men. 18 años.

AMERICA - Hoy de 14 a 24 hs.: "CONTACTO EN FRANCIA Nº 2" y "POLICIA CON FALDAS".

CENTER - Hoy de 13.45 a 24 hs.: "EL ALGUACIL DEL DIABLO"" y "EL NIÑO DE ORO".

CINEMA - Hoy de 13.45 a 24 hs.: "LOS DIEZ MANDAMIENTOS".

CONDOR - Hoy de 14.10 a 24 hs.: "EL GORDO DE AMERICA", además "TRIANGULO DE CUATRO".

CITY - Hoy de 14 a 24 hs.: "JOHN WAYNE Y LOS COWBOYS" y "EL ALCON Y LA FLECHA".

LAVALLE - Hoy de 14.30 a 24 hs.: "LA ULTIMA NIEVE DE PRIMAVERA" y "LA BATALLA DE LOS SEXOS".

LUXOR - Hoy de 13.45 a 24 hs.: "MUERDE LA BALA", "HISTORIA POLICIAL".

OPERA - Hoy de 14 a 24 hs.: "EL IMPERIO DEL TIBURON" y "CARTOUCHE".

PREMIER - Hoy de 13.45 a 24 hs.: "ESCALERA DE CARACOL" y "NO CON MI MUJER NO".

ROXY - Hoy de 13.45 a 24 hs.: "SHAMPOO" y "FLOR DE CACTUS".

REX - Hoy de 13.30 a 24 hs.: "EL REGRESO DE LA PANTERA ROSA" y AHORA ME LLAMAN EL MAGNIFICO".

SELECTRO - Hoy 21 hs.: "TRATAMIENTO DIABOLICO" y "CONTACTO EN FRANCIA Nº 2".

AUTOCINE BROADWAY - Hoy 21 hs.: "FLYNG CLYPPER" y "VENGANZA POR VENGANZA".

EL CERRO CINE AUTO - (El Challao. - Hoy a las 21 hs.: "LOS COBARDES VIVEN BIEN" y "ASESINO POR KARATE".

GRAN AUTOCINE MENDOZA. - Hoy 21 hs.: "LA REINA AFRICANA" y "EL PAPANATAS".

TEATROS

TEATRO INDEPENDENCIA. — HOY dos funciones, 20 y 23, función Ballet que dirige Liliana Belfiore. Entrada general: $ 300.

U. N. C. - Escuela Superior de Teatro - Elenco de Teatro Universitario. Obra: "Esquina Peligrosa". Autor: J. B. Priestley. Sala: Teatro de Cámara, Las Heras 430, Cdad. Día sábado 17, a las 22. Domingo 18, a las 21.30. Dirección: Benito Taliti.

GODOY CRUZ

CEC - Hoy 21 hs. "Operación trueno" y "Los cañones para Córdoba".

PLAZA - Hoy 21 hs. Mañana 15 y 21 hs. "Mi adorado Bengi" y "El niño de oro".

SPORTSMAN - Hoy 21:15 hs.: "Aeropuesto 75" y "Ahora mi nombre es nadie".

GUAYMALLEN

LUX - Hoy 21 hs.: "El veraneo de los Campanelli" y "Había una vez un circo".

VICTORIA - Hoy 21 hs. "El señuelo" y "La marca del ciego".

LAS HERAS

BELGRANO - Mañana a las 21.15 hs. "El gran escape" y "Asalto violento".

MAIPU

ARGENTINO - Hoy 21.15 hs. "Los chiflados dan el golpe" y "Yo tengo fe".

IMPERIAL - Hoy 21 hs. Mañana 15 y 21 hs. "Ringo gringo contra todos". "Capitán apache" y "Vida, Pasión y muerte de N. S. J.".

PALMIRA

COLON - Hoy a las 21 hs. "Zeppelin" y "El halcón y la flecha"

SAN MARTIN

CERVANTES - Hoy 21 hs.: "Investigación peligrosa", "Vida, pasión y muerte de N.S.J."

MAYO - Hoy 21 hs.: "Rollerball" y "Comandos del sindicato".

MONUMENTAL - Hoy 21 hs. - "Lollipop" y "Montechisto 70".

RIVADAVIA

ARGENTINO - Hoy 21 hs. "Carmiña" y "Siempre fuimos compañeros".

DUCAL - Hoy 21.15 hs.: "La carrera del siglo" y "Nos llaman Bugs Bunny".

LA CONSULTA

REAL - Hoy 21 hs. "El samurai" y "Kidd Blue no nació para la horca". Mañana mismo programa y además "Vida, Pasión y muerte de N.S.J.".

AVISOS CLASIFICADOS

Compra y Venta de Propiedades

A-CA-RA Inmobiliaria, compra urgente casas, departamentos, lotes, fincas, negocios, etc. Gutiérrez 732, Mza, T. 256739.
8|4|F|59571|Pte.

A PROPIETARIO compramos casas, departamentos, lotes, fincas. Godoy & Pelaia. Máxima seriedad inmobiliaria. Gutiérrez 585. T. 258543 - 251597.
13|2|F|44635|Pte.

A INVERSOR ofrezco 18 Has. campo, 11 niveladas, pozo semi surgente de 8", por ausentarme líquido. Oferta razonable. Tratar Tel. 246898.
13|4|T|4264|18|4

A ESTRENAR preciosa americana de categoría en G. Cruz, cerca ciudad, recepción, 2 dormitorios, dependencias, cochera, jardín. - Total $ 3.200.000. Vende J. Cecco - Colón 617, Mza.
14|4|F|61046|15|4

A PARTICULAR compro casa, lote o departamento para numerosos pedidos. Teléfono 215961. José Federico Moreno 1575.
14|4|F|61067|15|4

A INTERESADO directo vendo casa Barrio Empleados de Comercio, Guaymallén, 3 dormitorios, parquet, cocina ampliada, dependencias de servicio. Tel. 246376.
15|4|T|4355|16|4

A LOTE Barrio Palmero, Gigante, vendo, permuto por automóvil. Total 600.000. Tel. 255924, 8 a 12.
15|4|C|310|15|4

A 2 CUADRAS E. Civit y 2 B. Sur Mer vendo Dpto. planta alta pesos 380.000.000. Tel. 253024.
15|4|C|336|17|4

A ESTRENAR casa, hoy atiendo 10.30 a 12.30 horas. Olascoaga 2373 ciudad. Escritorio, 3 dormitorios, 3 baños, cochera. pesos 5.000.000. Recibo permutas, también materiales construcción. - Weizman. 225955 - 250277.
15|4|C|415|15|4

A VILLA PARQUE quemo lote, 100.000 m$n el metro, Paralela Paso de los Andes. Picheuta 729. Villa Hipódromo.
15|4|C|521|522|15|4-D

A GUTIERREZ: oportunidad, cerca Banco Mendoza, casa, m$n 34.000.000 Resto facilidades. Paralela Paso de los Andes. Picheuta 729, Villa Hipódromo.
15|4|C|521|522|15|4-D

A ESTRENAR Dpto. ciudad p|baja sala espera, 3 ambientes, kichinette, baño solamente profesionales, oficinas. Total $ 220.000.000 Lavalle 18. Tel. 253115.
15|4|C|456|15|4

A PROPIETARIO compro casa o Dpto. Lavalle 18. Tel. 253115.
15|4|C|456|15|4

A VENDO o permuto coche chico por coche grande. Tratar de 8 a 13 hs. San Martín 1882. Las Heras. Kiosco.
15|4|C|502|15|4

A $ 40.000 único departamento estrenar c|garaje, 1er. piso, cerca de ASA. L|comedor, 3 dormitorios c|placares, cocina c|artefactos, 2 baños, d|servicio, patio. - Provivienda. Perú 1214.
15|4|C|504|15|4

A $ 700.000. T|$ 1.400.000, Godoy Cruz, casa superficie 300: jardín, l|comedor, galería cerrada, 2 dormitorios, c|comedor, despensa, e|vehículos patio fondo. - Provivienda. Perú 1214.
15|4|C|15|4

A $ 450.000. T|$ 800.000, lindo departamento desocupado, interno, ciudad: l|comedor, 1 dormitorio, c|comedor, baño completo, amplio patio y lugar p|otro dormitorio. Provivienda. Perú 1214.
15|4|C|504|15|4

A $ 900.000. T|$ 1.800.000, ciudad, 6ta., casa mixta b|estado: l|comedor, 2 dormitorios, c|comedor c|artefactos, patio. - Provvienda. Perú 1214.
15|4|C|504|15|4

A PARTICULAR necesito un ambiente con baño, céntrico. Avenida España 1056, 1er. piso. Ciudad.
15|4|C|435|15|4

ANTISISMICA Dorrego un chiche dos dormitorios; amplio living, cocina comedor, baño, garaje, patio. Permuto por otra similar de tres dormitorios. Casa Munello, Salta 1242.
14|4|F|61012|15|4

ANTISISMICA 2 dormitorios, dependencias, todos servicios, frente a plaza Mathus Hoyos, 4ta. Sección. Vendo T. 218157.
14|4|C|039|15|4

APROVECHE 5ª Sección, Paso de los Andes, 6 habitaciones, pesos 170.000.000 y facilidades. Colón 124.
15|4|C|433|15|4

ATENCION oportunidad casa Montecaseros y C. Díaz 600 metros, t|servicios, vendo hoy. Inmobiliaria San Ignacio. Carriego 990 Godoy Cruz. T. 225632 y 226368.
15|4|T|04378|17|4

ANTISISMICA Barrio Aeronáutico 3 dormitorios, garaje. Perfecto estado. Vendo urgente. Facilidades. Inmobiliaria San Ignacio. Carriego 990 Godoy Cruz. Teléf. 225632 y 226368.
15|4|T|04377|17|4

ANTISISMICA 3 dormitorios en Barrio Judicial, vendo. Recibo casa menor valor, camiones, etc. Mitre 1456, Ciudad.
15|4|T|04367|15|4

ANTISISMICA living comedor y cocina comedor amplios, 3 dormitorios, entrada vehículos, patio, terraza. $ 180.000.000 total. Lavalle 18. Tel. 253115.
15|4|C|456|15|4

APROVECHE, antisísmica Bº Ejto. de los Andes, $ 2.500.000, financiación, llaves. Puebla, T. 244043.
15|4|C|483|15|4

ANTISISMICA, 2 plantas, 2 dormitorios, dependencias. Barrio Empleados de Comercio, vendo o permuto por casa mayor precio. José Federico Moreno 1575.
15|4|F|61274|17|4

BASILE dispone fincas, casa, lotes, consulte nuestra carpeta. Distintas zonas provincia. Basile. Bra. Andes 4169, V. Nueva. 262356.
15|4|F|61256|15|4

BASILE necesita casas, lotes, fincas para atender numerosos pedidos. Bra. Andes 4169 V. Nueva. 262356.
15|4|F|61257|15|4

BOMBAL, tres dormitorios y departamento $ 560.000.000, facilidades. Vendo. Tel. 231546.
15|4|C|373|15|4

COMPRO - Vendo lotes casas, departamentos, negocios. "Benturino", Colón 669. Tel. 246927. Lugones.
12|4|F|60646|17|4

COMPRO casa antigua p|depósito o galpón y terreno cerca calles San Martín o Belgrano (G. Cruz). Droguería Bermejo, San Martín 1089, G. Cruz. T. 223172.
24|3|F|55701|18|4

COMPRO céntrico o cerca San Martín (G. Cruz), departamento construyéndose, salón negocio, oficinas o cocheras. Droguería Bermejo, San Martín 1089, Godoy Cruz. Tel. 223172.
24|3|F|55727|18|4

COCHERAS descubiertas sobre calle Colón al 600. Mitre 685. Mendoza.
14|4|T|04295|15|4

COMPRO departamento antisísmico. Teléfono 290694.
14|4|C|190|16|4

CASA en Renato Sanzin 1701, G. Cruz. Recibo cualquier permuta.
14|4|C|155|15|4

COMPRO finca, viña o parral. Valor hasta mil millones. Ofertas Teléfono 255993.
15|4|F|61183|15|4

COMPRO casa antisísmica, hasta 2 años construcción, ciudad, alrededores, operación contado, urgente. T. 258885.
15|4|C|486|16|4

COMPRO casa Godoy Cruz, material o adobe. mínimo 3 dormitorios. T. 258885.
15|4|C|486|15|4

CASA antisísmica c|entrada vehículos, terreno 400 mts. en buena zona San José. Norte. Basile. Bra. de los Andes 4169, V. Nueva. T. 262356.
15|4|F|61262|15|4

CASA estrenar, Sexta Sección, tres dormitorios, garaje $ 350.000.000. Teléfono 231546.
15|4|C|373|15|4

COMPRO antisísmica 3 dormitorios, 2ª, 4ª, Dorrego; entrego departamento 2 dormitorios planta baja, s|convenir, H. D'Angelo. - Teléfono 252122.
15|4|F|61236|15|4

CASA interna antisísmica en 5ta. Sección, 3 dormitorios, dependencias completas, vendo a interesado directo. Tel. 246376.
15|4|T|4354|16|4

COMPRO Finquita de 5 a 6 Has. parral o viña con casa y derecho definitivo de agua zona Corralitos, Primavera y Colonia Segovia. Tratar viernes 16 en horas de la tarde de particular a particular. Pedro del Castillo 4423 Villa Nueva Guaymallén. - Teléfono 262909.
15|4|T|04341|16|4

COMPRO finca chica con casa patronal dentro radio hasta 15 km. de Ciudad. Llamar 218284.
15|4|C|045|17|4

CASA antisísmica, 6ta. Sección, 2 dormitorios, dependencias. Avenida España 1056. 1er. piso. Ciudad.
15|4|C|435|15|4

CASA corte antiguo, impecable estado, teléfono, cuarta sección. Total 350.000.000. Recibo coche y efectivo, saldo facilidades. José Federico Moreno 1575.
15|4|F|61271|17|4

CASA 2 dormitorios, dependencias, vendo. $ 60.000.000 contado, saldo financiado. Tel. 225579.
15|4|T|4348|15|4

COMPRO departamento 1 dormitorio, contado y un año. - H. D'Angelo. Tel. 252122.
15|4|F|61235|15|4

CASITA chica 6ta. Sección metros Perú, 1 dormitorio, comedor, cocina, baño, lavadero $ 100.000.000 facilidades, Llaves. Paso de los Andes 3080.
15|4|C|462|15|4

CHALET Bº Ferroviario, living, 2 dormitorios, cocina, garaje, fondo, Ancor Inmobiliaria. Rioja 1356. Tel. 259797.
15|4|C|457|15|4

DEPARTAMENTO amplio, céntrico frontal, desocupado, 3 dormitorios, dependencias. Colón 124.
15|4|C|433|15|4

DEPARTAMENTO 2 dormitorios, dependencias, céntrico. Avenida España 1056. 1er. piso. Ciudad.
15|4|C|435|15|4

DEPARTAMENTO 1 ambiente amplio, divisible. Ubicación única. Avenida España 1056. 1er. piso. Ciudad.
15|4|C|435|15|4

DUEÑA vende casa antisísmica nueva. Contado y facilidades. Alpatacal 1349, Godoy Cruz.
15|4|C|385|15|4

DEPTO. céntrico sobre Gral. Paz, 3 dormitorios, dependencias. Ancor Inmobiliaria. Rioja 1356. Tel. 259797.
15|4|C|457|15|4

DEPARTAMENTO ciudad vendo, 3 dormitorios, dependencias, desocupado. Total $ 250.000.000. Facilidades. Corrientes 148. Teléfono 255993.
15|4|T|4359|15|4

DEPARTAMENTO central dos dormitorios 50% facilidades. m$n. 280.000.000 total. Tel. 231546.
15|4|C|373|15|4

DEPARTAMENTOS céntricos, amplios, 3 dormitorios, dependencias d|servicio frontal y contrafrente. Prafase SRL. Propiedades. Rufino Ortega 100. - Tel. 245536.
15|4|F|61286|15|4

DEPARTAMENTOS estrenar: 3 dormitorios, 2 baños, locales oficina o negocio, calle Godoy Cruz y s|Gral. Paz. - Canizo Puebla. Tel. 247949.
15|4|F|61169|15|4

EN LAS HERAS, departamento material, 2 dormitorios, amplia cocina comedor, baño. Contado $ 200.000. Saldo $ 5.000 mensuales. Jujuy 123 Ciudad.
14|4|T|04329|15|4

EN LAS HERAS pleno centro casa de material, 3 dormitorios, dependencias. Contado $ 250.000, saldo $ 6.000 mensuales. Jujuy 123.
15|4|T|04362|15|4

EN 5ta. SECCION, inmediaciones Emilio Civit, antisísmica. Espléndidos recibos con pisos de mármol. Sala estar, comedor de diario, 3-4 dormitorios, Jardín, garaje, etc. Prafase SRL. Propiedades. Rufino Ortega 100. - T. 245536.
15|4|F|61287|15|4

EN CONSTRUCCION, 2.675 metros de superficie, 490 metros cubiertos. Arquitectura muy funcional en una planta, aire acondicionado, pileta de natación, pozo electrificado. Zona residencial de Godoy Cruz. Se aceptan otras propiedades y valores. Informes y planos: Prafase Propiedades. - Rufino Ortega esquina Tiburcio Benegas.
15|4|F|61289|15|4

ESTRENAR 2 dormitorios, living comedor, cocina comedor, patio, etc. 200 millones m|n. Primer Bº Trapiche. Prafase SRL. Propiedades. Rufino Ortega 100. - T. 245536.
15|4|F|61290|15|4

FINCA vendo total 22 Has. 11 de parrales y 11 de potreros con algunos frutales. A 25 Km. de Mza. Los Alamos con pozo electrificado. Precio total $ 7.000.000 contado y facilidades. Maipú 147 Ciudad.
15|4|T|04386|17|4

FINCAS Tunuyán, 74 Has. s|pavimento, 2 surgentes, 2 pozos, 3 casas, tanques, álamos; otra 17 Has. c|casa y d|riego; otra 54 Has. c|pozo, en Vista Flores, Basile. Bra. de los Andes 4169, V. Nueva. T. 262356.
15|4|F|61287|15|4

GALPONES, mil metros cubiertos con playa, zona céntrica. Venta, alquiler, permuta. Prafase SRL. Propiedades. Rufino Ortega 100. T. 245536.
15|4|F|61288|15|4

GALPON con fuerza San José 130 metros cubiertos con 230 metros terreno esquina, agua, luz, pavimento, $ 135.000.000 con facilidades. 258885.
15|4|C|486|16|4

HOY vendo lote 220 m2. agua, luz, en Luzuriaga en $ 240.000 mitad Ctdo., saldo un año sin interés por saldo recibo ladrillones y baldosas. Ricardo Gutiérrez 238 Luzuriaga a dos cuadras de Maza y Sarmiento al Norte.
15|4|C|238|15|4

HERMOSA casa mixta, una cuadra calle San Martín, vendo. - $ 150.000.000. Tel. 223602.
15|4|F|61228|15|4

Km. 8 RUTA 7 y Autopista, 2 hectáreas, perforación, funcionando 220 millones, facilidades (oportunidad). Chile 4626 Villa Nueva.
15|4|C|338|15|4

LOTE compro lugar sin pretensiones, p|contado. Tel. 242897
13|4|C|918|15|4

(Más avisos en la Pág. siguiente)

Dispongo
Vasija para alquilar
ELABORO PARA TERCEROS
BODEGA FELIX BASTAN
Colonia Alto Montecaseros, San Martín
Tratar con el encargado en la misma Bodega
15|4|C|382|15|4

MATERIAL DE FRENTE HIDROFUGO!
ES UN REVESTIMIENTO PARA INTERIORES Y EXTERIORES
IDEAL PARA LA CONSTRUCCION
CON UNA SOLA MANO DE OBRA: REVOCA, IMPERMEABILIZA Y PINTA
PIDALO EN FERRETERIAS, CORRALONES Y EMPRESAS DE COLOCACIONES
DISTRIBUYE: viderco • SALTA 1673-MZA. TELEF. 218185

PEDRO ANGEL DELGADO
Comunica a sus clientes y proveedores que ha iniciado la compra y recepción de:
ACEITUNAS
ACEITERAS Y CRIOLLAS, AL KILO, AL BULTO Y/O AL KILO EN PLANTA
Adelanto dinero para cosecha, pago los mejores precios de plaza.
DIRIGIRSE EN:
San Martín: Balcarce 657 - Teléfono 21723
En San Rafael: 3 de Febrero 150 - Teléfono 22068
En Cañada Seca: Calle Luis Rojo s/n. - Finca Aureliano Sorroche
PRECIOS ESPECIALES PARA ACOPIADORES
13.4|F|60751|18|4A

¿ORO?
SI SUBE 2 PISOS, GANARA ¡VARIOS PESOS!
SAN MARTIN 913
PISO 2 — LOCAL 12
10|4|F|60001|Pte

Perito/a Mercantil
Para desarrollar tareas de contabilidad, administración, sueldos y bancos. Preferentemente c/experiencia. Edad mínima 25 años. Concurrir a: Rondeau 17 - Ciudad. Después de 17 horas.
15|4|F|61146|15|4

EQUIPOS
de carburación a gas p/motores nafteros uso industrial, agrícola y otras aplicaciones. Licencia U.S.A. Informes: Casilla Correo Central Nº 3875 - Bs. As. - Indicando:
NOMBRE .....
DIRECCION .....
LOCALIDAD .....
15|4|F|61143|15|4

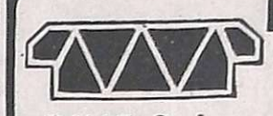

LADRILLOS CERAMICOS
●PARA MUROS
●LOSETAS PARA TECHO
●VIGUETAS
DIME S.A.
JULIAN BARRAQUERO 150 - TELEF. 244952 - CIUDAD

¿ORO?
Si a nosotros nos vende ¡Mejor para usted! Suba 2 pisos.
SAN MARTIN 913
PISO 2 — LOCAL 12
10|4|F|60007|P.e.

Renault-6 1973
VENDO CONTADO
Unica Mano. - Tratar: Teléf. 262697 de 10 a 12 horas.
15|4|C|326|15|4

Cross Country
1971
Total de fábrica 68.000 Kms. Vendo o permuto menor precio. TELEFONO 253024
15|4|C|336|17|4

ELECTRO COMPRESOR
20 A 40 H.P.
Compro sólo perfecto estado
TELEFONO 225410
15|4|C|235|15|4

Acarreo de Uvas
DISPONGO 2 CAMIONES Y COSECHADORES
Tratar: Primitivo de la Reta 718, Godoy Cruz - Sr. Massi
15|4|C|254|15|4

OPORTUNIDAD
FIAT 600 - 1970
PROFESIONAL VENDE
Tratar: Jueves y Viernes
HUARPES 851 - CIUDAD
15|4|C|384|15|4

RASTROJERO
Diesel 1972 - Nuevo - Vendo
Recibiría menor
DAMIAN HUDSON 253
CIUDAD
15|4|C|359|15|4

COSECHADORES
20 DIAS TRABAJO SEGUIDOS
Presentarse HOY en:
NECOCHEA 958 - SAN JOSE
GUAYMALLEN
15|4|F|61174|15|4

COMPRO CUPULA DODGE D 100
9 de Julio 180
15|4|C|404|15|4

EQUIPO DODGE DP - 600/74
CARGA GENERAL. ACOPLADO HELVETICA LIV. 20/22 TONELADAS, 3 EJES (DICIEMBRE 75). TRABAJANDO. IMPECABLE. VENDE DUEÑO. TELEFONO 262473
15|4|C|468|16|4

MATRIMONIO EXTRANJERO
Necesita alquilar casa 2 dormitorios, patio, buena calefacción, teléfono garaje, radio céntrico o bien ubicada. Llamar Teléfonos 290354 - 243939 - De 9 a 17 horas. Sábado de 9 a 12 horas.
15|4|C|465|15|4

COMPRO
Cajones Manzaneros
José Fco. Moreno 2346 — Ciudad — Teléf. 258175
15|4|F|61167|15|4

Necesito Camiones Volcadores
Para obra en Maipú
MALABIA 213 — CARRODILLA — MENDOZA
15|4|F|61245|15|4

FENOY AUTOMOTORES
FIAT 600 0 Km. Mod. 76
R. 6 - Mod. 74
(10.000 Kms.)
FIAT 600 - Mod. 71
FIAT 600 - Mod. 70
Vendo - Permuto - Financio
Adolfo Calle 509 - Dorrego
15|4|C|390|15|4

CASAS PRECONSTRUIDAS
EXPOSICION Y VENTAS en: CERETTI 250 (Godoy Cruz (a 50 mts. de Avda. San Martín) todos los días de 10 a 19 hs.
LOCALIZACION CONSTRUCCIONES S.R.L. (e.f.)
Avda. LIBERTAD y PEDRO DEL CASTILLO
Tel. 262557 - VILLA NUEVA - Gllén. Mza.
15|4|F|61237|17|4

GUITARRAS
DESDE $ 3.900.-
AMPLIFICADORES
Olascoaga 463 1º A y Perú 78 Tel. 243489 Mza.
15|4|C|322|15|4

Sub-Oficiales Retirados de las Fuerzas Armadas o Policía Federal
Necesita Importante Empresa Local
para cubrir cargos en portería y vigilancia.
Escribir dando referencias a: "XI" Poste Restante Diario LOS ANDES (36).
15|4|F|61171|17|4

ORO
$ 1.400 O. F.
JOYERIA GOLD
ESPEJO 102
Asociado a COVEMPA
15|4|F|61255|15|4

ORO
MONEDAS ANTIGUAS - PRECIOS ESPECIALES A COMERCIANTES
COVEMPA — Leandro Alem 172
12|4|C|430|16|4

Compro Bicicleta de Mujer
Rodado 24 ó 26. Semi Nueva
José Federico Moreno 841
TELEFONO 242493
15|4|C|401|15|4

CUERO
CHAQUETAS, GABANES, TAPADOS de napa, gamuza, gamulán, prendas para ambos sexos. Boulogne Sur Mer 1677 - Inclus. Sábado de 8,30 a 13 hs.
31|3|C|118|26|4

TECHOS
SE IMPERMEABILIZAN
con velo de vidrio. Techo Plast, aluminio Pint. Alum. - Trabajos garantidos. Primera cuota al terminar el trabajo. Jesús Crespo e Hijos Belgrano 1761, Godoy Cruz. Tel. 291294.
15|4|F|15|4|D

CARGADORA FRONTAL Y CAMIONES VOLCADORES
Ofrezco. Alquilamos para cualquier tipo de flete y trabajo. Granaderos 1383, Mendoza. - Teléfono 258909.
15|4|T|04370|15|4

DODGE 1500
VENDO
0 KM. - $ 650.000
SOLO CONTADO
TELEFONO 259427
15|4|C|438|15|4

VENDEMOS
Cupé Torino 1971 impecable; Fiat 1500/1969 muy bueno; Ford 1954 en perfecto estado; heladera vitrina 2 puertas, una joya.
Pampa 3755 - V. Nueva. T. 260053
15|4|F|61293|15|4

VENDO PRECIOSOS
CACHORROS
Collie (Lassie) perfectas características. Padres a la vista. 50 días.
TELEFONO 243254
15|4|389|15|4

AVISOS CLASIFICADOS

(Viene de la Pág. anterior)

Compra y Venta de Propiedades

LOCAL 85 m2. con baño céntrico. Avda. España 1056 1er. Piso - Ciudad. 15|4|C|435|15|4

LOCAL escritorio céntrico, vendo. Total $ 80.000.000. Corrientes 148, Tel. 255993.
15|4|T|4360|15|4

LOTE sobre Avda. Acceso 1.016 m. 17,50 frente, Ancor Inmobiliaria, Rioja 1356. 15|4|C|457|15|4

LAS HERAS: casa larillos, tres habitaciones, patio, fondo. Anticipo $ 27.000.000 y facilidades. Urquiza 127, Oficina 12.
15|4|C|498|15|4

LOTE vendo 10 x 20 Boulogne Sur Mer y Ciruelos, recibo automotor. Teléfono 218596.
15|4|C|505|15|4

LOTE, urgente vendo calle S. Martín, ciudad. $ 150.000 y facilidades. 16 a 20 hs. - Rioja 1532. - Ciudad. 15|4|C|510|15|4

LOTE 6ta. Sección 12 x 9. Atenderé mismo lugar hasta venderlo. Contado 400.000, saldo facilidades. Tabanera 3380. Mza.
15|4|C|461|15|4

LOTE, esquina Mosconi B. Sur Mer, vendo hoy, $ 290.000. Federico Moreno 1819.
15|4|C|487|15|4

LOTE 520 mts. Villa Nueva, s/Yrigoyen, mts. Avellaneda. Basile. Bra. de los Andes 4169. V. Nueva. T. 262356.
15|4|F|61264|15|4

MAIPU vendo casa modesta con todos los servicios. Ejército Libertador. Díaz Huglich, Juan Giol 91 Gutiérrez. T. 972730.
15|4|C|470|17|4

PERMUTO directo chalet antisísmico 3 dormitorios SUPE por casa antigua habitable en 3º ó 4º Sección. Tel. 227887. Horas mañana.
13|4|C|851|15|4

PROPIETARIO vende casa. Moldes 109, Mendoza. Oportunidad. Precio total $ 2.200.000.
14|4|C|130|15|4

PARTICULAR vende lote 6ta. Sección y Dorrego contado. Teléfono 251164. 14|4|C|002|15|4

PARTICULAR: vendo lote interno en San José 341 m2. con cochera contado y financiado, tratar: Río Negro 2284. P. Molina Gllén. 14|4|C|191|18|4

PARTICULAR vende departamento. Tratar: Ramírez 2652, Ciudad. 14|4|C|943|15|4

PROPIETARIO vende departamento a estrenar, 3 dormitorios, baño, ante baño y dependencias, ubicado en Godoy Cruz y 25 de Mayo, (Edificio Martín Fierro). Atiendo en San Martín 1074 2º piso of. "A" de 9 a 13 hs.
14|4|F|61063|15|4

PERMUTO lote con planos aprobados, por auto chico modelo 63 en adelante. Calle Bahía Blanca 165. Las Heras.
15|4|T|04384|17|4

PERMUTO, vendo casa 4 dormitorios, 5ª Sección, con 1 departamento desocupado, 400 metros terreno, por casa 3 dormitorios, zona Godoy Cruz. T. 258885.
15|4|C|486|16|4

SAN JOSE: casa adobe todos servicios, comedor, dormitorios patio, fondo. Total 60.000.000. Urquiza 127. Oficina 12.
15|4|C|498|499|15|4

SAN JOSE casa bien ubicada living, 2 dormitorios, cocina, baño, garaje, $ 100.000.000 facilidades. Llaves. Paso de los Andes 3080 Ciudad.
15|4|C|462|15|4

TRANSFIERO lote con carpeta. Futuro Barrio. Total 16.000.000. José Federico Moreno 1575.
14|4|F|61|069|15|4

TRAPICHE hermosa esquina living, 2 dormitorios, cocina comedor, jardines al frente, 1 habitación más con baño, amplio fondo, $ 230.000.000 facilidades. Llaves. Paso de los Andes 3080 Ciudad.
15|4|C|462|15|4

TERRENO con edificación precaria, 294 mts., sobre Coronel Rodríguez, ciudad, contado, facilidades. Total $ 140.000.000. José Federico Moreno 1575.
15|4|F|61277|17|4

USPALLATA 60 Has., de tierra con alfalfa y potrero derecho de agua para toda abundante, casa ladrillo animal y herramientas. Ideal para forestación buena ubicación. Costado y facilidades. Casa Munello: Ofic. Salta 1242 Cdad.
14|4|F|61009|16|4

VENDO casa antisísmica. Teléfono 290694. 14|4|C|190|16|4

VENDO casa a particular G. Cruz de material, 3 dormitorios, patio, terraza d|dependencias. Tratar Mármol 728 Godoy Cruz.
15|4|T|04337|15|4

VENDO un lote esquina con parte construida y agua. Oficial Vélez 281, Barrio Suárez, G. Cruz.
15|4|C|320|16|4

VILLA NUEVA casa adobe, céntrica, 400 mts., fondo, garaje, pesos 700.000 y facilid. 2 años. Silvano Rodríguez 4276. Villa Nueva.
15|4|C|417|15|4

VENDO 2 casas totalmente amobladas, patios, agua, luz, 9 y 6 habitaciones. Valor $ 900.000 y 700.000, tratar: Barrio Las Heras. Matienzo 2406, altura Independencia 2500.
15|4|C|421|16|4

VENDO casa antigua. Rivadavia 1618. Godoy Cruz. Total contado $ 1.000.000. 15|4|C|430|15|4

VENDO 58 Has. en Chapanay, tierra virgen de especial calidad, permuto por terreno o casa próxima a la ciudad. Cervantes 1557 Godoy Cruz.
15|4|T|04376|15|4

VENDO departamento céntrico. - m$n. 140.000.000. Ver y tratar: J. B. Justo 343 - Dpto. 1. Teléfono 218182.
15|4|C|374|375|15|4|D

VENDO hoy, antisísmica 1 planta, urgentísimo, comedor, 2 dormitorios, garaje, terraza, dependencias. Federico Moreno 1819.
15|4|C|487|15|4

5ta. **SECCION** vendo casa con negocio Ferretería. Total 1.700.000. Tel. 222508. 15|4|F|61157|15|4

5ª **SECCION** 500 m2. vendo pesos 2.000.000, recibo automotor, facilidades. Rioja 1532. Ciudad. T. 223927. 15|4|C|428|15|4

Compra y Venta de Negocios en General

DESPENSA con casa familia bajo alquiler. Buenas ventas. - Salta 1743.
15|4|C|446|15|4

HOTEL Residencial compro informe teléfono 215254.
15|4|C|446|15|4

MERCADITO con o sin vivienda en Godoy Cruz u otros. Las Heras, Ciudad. Anticipo desde 25 millones. Facilidades. José Federico Moreno 1575.
15|4|F|61268|17|4

NEGOCIO céntrico muy activo, verdulería, frutería, bebidas vendo 1.200.000 total contado y facilidades. Tratar Espejo 183 6º Piso, Of. 48 Teléfono 250102.
15|4|F|61141|15|4

URGENTE: vendo mercadito, rotisería, con propiedad, material. Pedro Molina, Guaymallén. Total 150.000.000. Contado 80.000.000. José Federico Moreno 1575.
15|4|F|61280|17|4

VENDO reparto leche c|vehículo. Tratar Dean Funes 2722 Plumerillo frente entrada Aeropuerto.
15|4|C|240|17|4

VENDO Peluquería - 9 de Julio 784 - Ciudad. 15|4|C|424|15|4

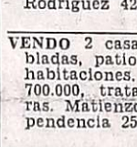

Compra y Venta de Muebles

A. BENTURINO Tel. 244335-248730 ofrezca muebles, antigüedades, artículos en general. Colón 669.
3|3 Pte.

A. SELLA. Tel. 247447 - Martillero. Tiburcio Benegas 776, ofrezca muebles, artículos hogar, máquinas usadas; dinero en el acto.
11|2|F|6972 Pte.

A. AMITRANO - Martillero. Teléfono 247711, Aristides Villanueva 332, ofrezca muebles, antigüedades, maquinarias artículos generales. Pagamos mejor. Anticipamos dinero.
9|6|F|2375|Pte

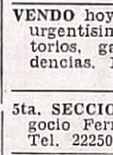

Compra y Venta de Automotores y Cubiertas

A. VENDEMOS-permutamos: automoviles, pick ups, jeeps, rurales, ómnibus, camiones Diesel-nafteros, volcadores-ruteros. Todas las marcas, modelos, necesidades y posibilidades. Visite gigantesca exposición. Miguel Angel Riccieri. San Luis 540.
13|4|C|930|25|4

A RENAULT 850 1967 impecable vendo. Hungría 800 Godoy Cruz
15|4|C|301|16|4

SOLARES DE MENDOZA
VENDE
DEPARTAMENTO céntrico, 2 dormitorios.
TUNUYAN
FINQUITA con perales Williams, álamos, surgente. Contado y fac.
COLON 414 - T. 248001
HOY ATENDEMOS TODO EL DIA
15|4|F|61226|15|4

ANDES AUTOMOTORES
Roberto Wansztein
O'Brien esquina Alberdi
San José

Cupé Dodge RT 1975	$ 490.000
Renault 4-S 1976	$ 290.000
Rural 128 1974	$ 290.000
Furgón Citroen 3-CV 1971	$ 190.000
Cupé Torino 1970 ..	$ 290.000
Chevrolet Super 1968	$ 190.000
Rambler Ambassador 1965	$ 160.000
Chevrolet Bel Air 1958	$ 79.000

Y facilidades a 20 meses o permuto. Planes especiales a Empleados Públicos y Policiales. Horario: 8.30 a 12.30 y 15.30 a 19.30 hs.
15|4|F|61229|15|4

A DUEÑO compro automóvil, contado efectivo, inmediato. Corrientes 29, Ciudad.
13|4|F|57308|15|4

A EQUIPO Dodge DF-600|74 carga general. Acoplado Helvética liv. 20|22 ton. 3 ejes. Dic. 75. Trabajando. Impecable. Vende dueño. Teléfono 262473.
15|4|C|468|17|4

A JEEP 58 carrozado, a toda prueba, vendo o permuto. Godoy Cruz y Avellaneda. Villa Nueva.
15|4|F|61299|15|4

A ACOPLADITO, carga 1.500 Kg. Vendo. Godoy Cruz y Avellaneda. Villa Nueva.
15|4|F|61298|15|4

A ESTANCIERA 62|63, vendo o permuto. Godoy Cruz y Avellaneda. Villa Nueva.
15|4|F|61297|15|4

A CAMION m-61. De Soto, Diesel, vendo. Total 480.000. P. Moreno 357, Godoy Cruz.
15|4|F|57339|18|4

A DI TELLA 1964, Rambler 1962, vendo permuto menor precio. 25 de Mayo 40. Las Heras.
15|4|C|505|15|4

A CAMIONETA Chevrolet modelo 68 y 64, contado. Facilidades. Permuto. San Miguel 1885. Las Heras.
15|4|C|505|15|4

A CHEVROLET: modelos 67, 65 y 4-L, modelo 66, contado, facilidades. Permuto. San Miguel 1885, Las Heras.
15|4|C|505|15|4

A RENAULT 63, vendo o permuto. Godoy Cruz y Avellaneda. Villa Nueva.
15|4|F|61303|15|4

A GORDINI 64|65, motor 0 Km. Vendo o permuto. Godoy Cruz y Avellaneda. Villa Nueva.
15|4|F|61304|15|4

A DIAZ Mancuso, vende, permuta: Cupé Chevy 71, Torino 70, R-4 70, Valiant IV 66|67. Godoy Cruz y Avellaneda, Villa Nueva.
15|4|F|61305|15|4

A RASTROJERO 56, motor 0 Km. 100.000 y cuotas. Godoy Cruz y Avellaneda. Villa Nueva.
15|4|F|61306|15|4

A GORDINI 66, impecable. Contado y cuotas. Godoy Cruz y Avellaneda. Villa Nueva.
15|4|F|61302|15|4

A FORD F-100|63, vendo o permuto. Godoy Cruz y Avellaneda. Villa Nueva.
15|4|F|61301|15|4

AUTOMOVILISTA recibimos su automóvil para la venta, no cobramos comisión y le aseguramos una venta rápida, también compramos su unidad. Perú 2950, Ciudad.
11|4|C|535|20|4

AMI 8 1975, 3.200 km. Vendo, recibo permuta. Lavalle 2311. Gllén.
13|4|C|864|15|4

ATENCION vendo camioneta Dodge 75 con 3.000 kilómetros precio total 59 millones. Tratar Barrio Obrador Nº 2, Casa 17 frente Terminal línea 12.
14|4|C|108|16|4

ATENCION: camionetas Dodge y Chevrolet 61; Siam 66|65|63; Renault 4, 70; Rambler 64 y rural Rambler 64; rural Unión 62; Fiat 600|67; Chevrolet 40 y Ford 40 y Estanciera 57. Permuto. Bandera de los Andes 4343. Villa Nueva.
14|4|T|4323|15|4

ATENCION recibimos automotores en consignación. Pecas Automotores. Buenos Aires 344.
15|4|C|682|15|4

VENDO
TALLER DE RECTIFICACION DE MOTORES
B. S. MER 2005 - CIUDAD
15|4|C|380|381|15|4

ALQUILAR
Necesitamos casas y departamentos de $ 10.000 a $ 35.000. Alquileres reajustables; 2 garantías, depósito. Llámenos s/compromiso. PROVIVIENDA - PERU 1214 - TELEFONOS: 218277-255813-258054.
15|4|C|504|15|4

AUTOMOVIL Renault 12 - 72, impecable vendo, permuto. Lavalle 333. Cdad. 15|4|C|490|15|4

ATENCION, vendo Renault 4-S 1970; Fiat 600 1967; Gordini 1965. José Vicente Zapata 236.
15|4|F|61243|15|4

BASILE recibe autos y camiones en consignación, amplia playa centro Villa Nueva. Bra. de los Andes 4169. V. Nueva. - 262356.
15|4|F|61258|15|4

CASSETTES cambio nuevos por usados, reparaciones, ventas. San Martín 1450. Las Heras.
8|4|F|59614|15|4

COMPRAMOS automóviles, Pick - Ups, camiones, cualquier marca y estado. Riccieri, San Luis 540.
11|4|C|473|18|4

COMPRAMOS automóvil 1962 en adelante. Perú 2950, Ciudad.
11|4|C|535|20|4

CITROEN 71 y RT 75 5.000 Km. vendo - permuto. Sobremonte 791. Ciudad. 13|4|C|911|19|4

CUPE Dodge RT 1974, nueva. Dodge 1500 - 1972 y Fiat 128 - 72. Impecables. Vendo, permuto. - Don Bosco 99. Cdad.
15|4|C|402|15|4

CAMION Bedford 61|66 preferible con volquete. Compro urgente. Realizo importante operación. - Coronel Plaza 651.
15|4|T|4358|16|4

CAMIONETA Chevrolet de lujo M. 74, 34.000 Km. reales, nuevita, vendo, permuto. Juan B. Justo 1246. Godoy Cruz.
14|4|C|342|343|15|4|AD

CUPE Impala 1958. Venta particular. Buen precio, únicamente contado. San Martín 565. Mendoza.
15|4|C|358|15|4

CROSS Country 1971 - 68.000 Km. vendo o permuto por menor. Tel. 253024. 15|4|C|336|17|4

CAMION equipo Mercedes Benz 6600, modelo 1956, acoplado Helvética de 3 ejes, permuto, facilidades O'Brien y Alberdi, - San José.
15|4|F|61230|15|4

CITROEN 2CV 69 vendo o permuto por menor precio. O'Higgins 1909, Godoy Cruz.
15|4|C|452|15|4

CAMION De Soto modelo 1960 con motor Perkins 102 volquete, vendo barato o permuto. Manzana 17, casa 20. Bº Supe, Godoy Cruz. Teléfono 223687.
15|4|T|4344|16|4

CITROEN 3CV 1-12-73 precioso, 27.000 kms. vendo permuto. Juan B. Justo 1246 Godoy Cruz.
14|4|C|342|15|4|AD

COMPRO acoplado, baranda alta, cualquier tipo. Granaderos 1383. Mendoza.
15|4|T|04369|15|4

CITROEN Mehari 1973. Total 245.000. Citroen Furgoneta 1964, 139.000. Borgward 1961, 179.000. Entre Ríos 208.
15|4|T|04365|15|4

COMPRO auto, entrego Estanciera 65, saldo en mensualidades. José F. Moreno 1247, Mendoza.
15|4|F|61285|15|4

CITROEN Furgoneta 68, poco uso. Oportunidad vendo. Lavalle 333. Cdad. 15|4|C|490|15|4

CIRCULO Citroen, vendo urgente, 32 cuotas. 110.000 pesos. Teléf. 225341. 15|4|F|57337|15|4

CUPE GTX - 74 motor V-8 vendo. Lavalle 333. Cdad.
15|4|C|490|15|4

CAMION De Soto motor Mercedes con baja y quinta vendo. Recibo coche, camioneta. Bandera de los Andes 2829.
15|4|4383|15|4

CHEVROLET Super Sport 69. Vendo. Benavente 4457. Villa Nueva. Tel. 261155.
13|4|F|60826|15|4

DODGE 1500, 1971 vendo, permuto escucho ofertas contado Francisco de la Reta 531, Gllén.
10|4|C|73|15|4

DUEÑO vende Fiat 600 mod. 70 perfecto estado 8 a 19. Martínez de Rosas 2781 Mendoza.
14|4|C|316|317|15|4|AD

ESCAPES, silenciadores, venta, colocación en Martínez, Alberdi 648. San José.
28|3|C|475|26|4

FIAT 128/71, vendo. Benavente 4457, Villa Nueva. Tel. 261155.
13|4|F|60805|15|4

FIAT 600 - 68, vendo. Benavente 4457. Villa Nueva - Tel. 261155.
13|4|F|60802|15|4

FIAT 600, modelo 67, perfecto estado vendo. Aristides Villanueva 310, Ciudad.
15|4|T|04345|15|4

FORD Falcon 1973, nuevo, y Falcon 1970, flamante. Vendo, permuto. Don Bosco 99, Cdad.
15|4|C|402|15|4

FALCON de lujo 1974 flamante, vendo permuto, Santa Fe 765 - Ciudad.
15|4|C|460|15|4

FIAT 125 modelo 1972 nuevo vendo permuto. Santa Fe 765 - Ciudad.
15|4|C|460|15|4

FIAT 800 cupé 68, vendo. Benavente 4457, Villa Nueva. Teléf. 261155. 13|4|F|60808|15|4

FIAT 128 IAVA modelo 1972 impecable vendo permuto. Santa Fe 765 - Ciudad.
15|4|C|460|15|4

FIAT 128 modelo 1971 impecable, vendo permuto. Santa Fe 765 - Ciudad.
15|4|C|460|15|4

FIAT 128 impecable vendo facilidades. Huarpes 860. - Teléfono 245735. Ciudad. 15|4|C|406|15|4

FALCON 221 de lujo 2.500 kms. Rawson 847 Godoy Cruz Benegas
15|4|C|729|17|4

FIADO Dodge 70 Coronado aut. original de fábrica mitad contado, saldo 6 meses interés bancario o más plazo, recibo doc. vino, uva, hipotecario, permutas Confraternidad Ferroviaria 789 Ciudad. 15|4|C|431|15|4

FIAT 1500-68, m. bueno, contado o permutas, vendo. Rodríguez Peña 325. Bº Empleados de Comercio. Guaymallén.
15|4|C|497|15|4

FIAT 1.600 1972 como nuevo vendo. Huarpes Nº 3 Cdad.
15|4|C|480|15|4

FIAT 600 1971, impecable, vendo. Huarpes Nº 3 Cdad.
15|4|C|481|15|4

FIAT 1500 - 67, a toda prueba vendo. Lavalle 333. Cdad.
15|4|C|490|16|4

FIAT 125 - 73 flamante vendo. - Oportunidad. Lavalle 333. Cdad.
15|4|C|490|15|4

FIAT 1500|66 caja 5ta., buen estado vendo. Basile. Bra. de los Andes 4169, V. Nueva - 262356.
15|4|F|61259|15|4

FIAT 600|66 y otro 69 vendo, permuto coche mayor precio. Basile Bra. de los Andes 4169. V. Nueva - 262356.
15|4|F|612260|15|4

FORD F-100, modelo 64, muy buen estado, $ 189.000, particular vende urgente. Barcala esq. Pedro Vázquez. Maipú.
15|4|F|61296|15|4

IMPORTANTE empresa constructora compra auto 72-75. Pago 30, 60 y 90 días. José F. Moreno 1247 Mendoza.
15|4|F|61283|17|4

MOTOR: Caja Mercedes Benz 170. Morales 246. Las Heras.
15|4|C|505|15|4

MOTOR diesel para auto, Pick-Up vendo, financiación. Granaderos 1383. Mendoza.
15|4|T|04368|15|4

MOTOR M. Benz 170 Standard, vendo. Coronel Díaz 539.
15|4|C|434|15|4

OPORTUNIDAD vendo cubiertas para recauchutar; 1 torno para cubiertas, plomos para balancear. Tratar: Rodríguez 131. - Ciudad. 15|4|C|405|15|4

PARTICULAR vende contado Peugeot 404, 1963 m$n. 30.000.000. - Paso de los Andes 1517, Ciudad.
14|4|C|87|15|4

PEUGEOT 63, vendo. Benavente 4457, Villa Nueva, Tel. 261155.
13|4|F|60820|15|4

PEUGEOT 504 GL - 1975, nuevo, y Renault 12 1974, flamante. - Vendo, permuto Don Bosco 99, Ciudad.
15|4|C|402|15|4

POR AUSENTARME: Liquido contado Chevrolet 62 con cúpula, mejor que nueva, acepto menor precio (chico). P. Pascual Segura 147. Las Heras.
15|4|C|340|16|4

PEUGEOT 504 XSE 1973; Renault R-12 1973; Dodge 1.500 1973. Vendo, permuto. José Vicente Zapata 236.
15|4|F|61242|15|4

PICK-UP Fiat 125 modelo 1973 con cúpula vendo permuto. Santa Fe 765 - Ciudad.
15|4|C|460|15|4

PEUGEOT 404 modelo 1969 mendocino vendo permuto. Santa Fe 765 - Ciudad.
15|4|C|460|15|4

POR HOY solamente vendo Renault 61 - 64 Bergantín 61 contado $ 85.000 c|u. y facilidades. Heinkel 58 motor desarmado, - rectificado $ 20.000 y facilidades. San Martín 2764, Las Heras.
15|4|C|473|15|4

PEUGEOT 403-64 servo, pocos kilómetros, rectificado, oportunidad por ausentarme. Dr. Mariano Moreno 825 Ciudad. T. 246415.
15|4|C|940|16|4

PRIMERA oferta razonable, vendo Fiat Multicarga 71. Recibo menor precio. Dif. contado. San Martín 469 Dpto. 3, Ciudad.
15|4|C|460|15|4

PEUGEOT 403 $ 140.000 total, vendo urgentísimo. Doy a toda prueba. San Martín 317. Las Heras. Teléfono 253201.
15|4|C|505|15|4

PEUGEOT 504 SL 1972 como nuevo, dueño, vendo. Recibo auto chico menor precio. Huarpes Nº 3 Cdad.
15|4|C|479|15|4

R-4-68, vendo, Benavente 4457, Villa Nueva. Tel. 261155.
13|4|F|60811|15|4

RURAL Unión 62, vendo. Benavente 4457, Villa Nueva. Teléf. 261155. 13|4|F|60817|15|4

RENAULT 6 1973-1970 impecables; Cupé Fiat 800 1967, nueva, vendo, permuto. Don Bosco 99, Ciudad.
15|4|C|402|15|4

RASTROJERO Diesel 1972, nuevo, vendo. Recibiría menor. Damián Hudson 253. Ciudad.
15|4|C|359|15|4

RASTROJERO 1975; Ford Ranchero 1974; Multicarga Fiat 125 1974. Vendo. José Vicente Zapata 236, Mendoza.
15|4|F|61241|15|4

RASTROJERO 72 motor Indenor, impecable vendo permuto. Santa Fe 765 - Ciudad.
15|4|C|460|15|4

RAMBLER Croos-Country 1969 - 380 muy buena vendo, permuto, recibo menor precio. Don Bosco 40.
15|4|C|474|15|4

RAMBLER Clasic 65, vendo o perdo o permuto. Urquiza 1781, Coquimbito, señor Scuppa.
15|4|C|476|15|4

RENAULT Gordini modelo 63 vendo. Salta 819 Ciudad.
15|4|C|442|15|4

RENAULT 6 - 70 vendo buen estado, recibo coche mayor precio, me hago cargo cuotas. Basile. - Bra. de los Andes 4169. V. Nueva 262356. 15|4|F|61261|15|4

SKODA frontal 66, con motor 75. Dirección neumática. Vendo. Benavente 4457. Villa Nueva. T. 261155. 13|4|F|60823|15|4

SEMI koller, vendo. Benavente 4457, Villa Nueva. Tel. 261155.
13|4|F|60814|15|4

SIAMBRETTAS, motocarga, Fiat 800-1967 vendo. Soler 795. Panquehua. Las Heras.
15|4|C|505|15|4

TAXI gasolero vendo, verlo 13 a 17 hs. Curuzú Cuatiá 2544 esquina Las Rosas. Gllén.
15|4|C|512|17|4

URGENTE vendo cupé Torino, buen estado, contado $ 40.000.000 m|n. Olascoaga 2325. Ciudad.
15|4|T|04371|16|4

VENDO chasis DP-600, modelo 1972, motor grande, perfecto estado. Almirante Brown 3162. Bermejo.
15|4|F|61295|15|4

VENDEMOS camión Leyland con volquete. Belgrano 1286. Godoy Cruz. 14|4|F|57326|15|4

VENDO taxi Ford Falcon 70, de Maipú. Corrientes 369.
15|T|04346|18|4

VENDO Valiant III. - Corrientes 369. 15|4|T|04347|18|4

VENDO moto Guzzi 175 c.c.. Fernando Fader 548. Cdad.
15|4|C|354|16|4

VENDO una carrocería chasis c|dormitorio para Ford - Dodge o Chevrolet 2,50 x 5 mts. Una carrocería para acoplado 6x2,35 m. Ozamis 60. Maipú. Mza.
15|4|C|355|16|4

VENDO camioneta Peugeot T-4B, muy buen estado. Morón 332, Ciudad.
15|4|T|4349|15|4

VENDO Potro Buggy preparado, motor Renault, ruedas patonas, $ 25.000.000. Ver y tratar: Juan B. Justo 343 - Dpto. 1 - Teléfono 218182.
15|4|C|374|375|15|4|D

VENDO camioneta Chevrolet 610 permuto por auto. Fray Mamerto Esquiú 166 Dpto. 1 Ciudad.
15|4|C|324|15|4

VENDO Jeep Willys 1946 doble tracción equipado para campo y alta montaña. Cámping Suizo Challao. 15|4|C|422|15|4

VENDO Volkswagen en perfectas condiciones ver y tratar Francia 1431 Villa Hipódromo.
15|4|C|450|15|4

VENDO conjunto delantero Mercedes Benz 1112, completo, con capot, cúpula alta con buche para Chevrolet, hasta modelo 1971. Un Fiat 600 1962 y una camioneta Chevrolet 1961. Calle Bajada de Arrollabes 3015. Ciudad, Mendoza. Tel. 230548.
15|4|T|04372|17|4

VENDO tanque 6200 litros, Andes Automotores. O'Brien y Alberdi, San José.
15|4|F|61231|15|4

PESCADORES
LINEAS ARMADAS POR PROFESIONALES
Dorado $ 350. Pejerrey $ 70. Trucha $ 50. Carpa $ 70. Perca $ 70. Corvina Negra $ 100. Caja con 10 cucharas para Trucha $ 2.500. Cada fibra de vidrio con reel Tiberian y 100 metros nylon $ 1.990. Caña para Troling, fibra de vidrio con reel calador 450 y 200 metros nylon 0,50 $ 3.700. Cañas varias colihue a elegir $ 339 c/u.
Caja armada para regalo, con boyas, anzuelos, trabas, plomadas, etc. $ 835.
DEPORTES PERITO MORENO
PERITO MORENO 600 - G. CRUZ - T. 226464 - Mza.
15|4|F|57332|16|4

EDICTOS JUDICIALES

EDICTO. — Caja de Seguro Mutual ley 1828, cita cinco (5) días beneficiarios Félix Sosa para reclamos derechos seguro mutual. Antonio E. Schillagi, director gerente. 12|4|F|60446|16|4

EDICTO. — Caja de Seguro Mutual Ley 1828, cita cinco (5) días beneficiarios Emilia de la Cruz Vda. de Ferreyra, para reclamos derechos seguro mutual. Antonio Eduardo Schillagi. Director Gerente. 13|4|C|907|17|4

EDICTO. — Caja de Seguro Mutual Ley 1828, cita cinco (5) días beneficiarios Felipe Guillermo Vázquez Oliva, para reclamos derechos seguro mutual. Antonio Eduardo Schillagi. Director Gerente. 13|4|C|732|17|4

EDICTO. — Caja de Seguro Mutual

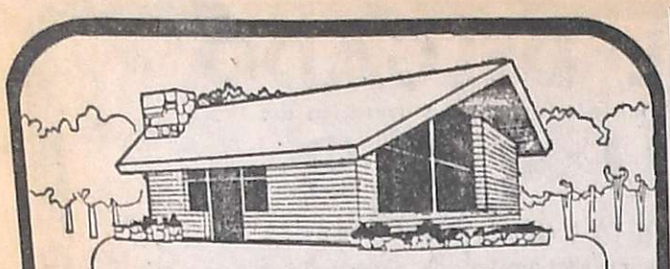

CONSTRUYA SU CASA

DESDE $ 695.000

• TOTALMENTE ANTISISMICA
• TOTALMENTE TERMINADAS
• ENTREGA 90 DIAS

RECIBIMOS AUTOMOTORES Y PROPIEDADES

VILLA-VILE CONSTRUCCIONES S.R.L. JOSE FEDERICO MORENO 1247 CIUDAD - MENDOZA

José Buzio Ltda. S.A.

Av. SAN MARTIN 621/41 - CAPITAL

Av. BANDERA DE LOS ANDES 4399 VILLA NUEVA

APAREJO	para 1.250 kg. a cable LUG-ALL	$ 9.360
APAREJO	para 2.000 kg. a cable LUG-ALL	$ 15.120
APAREJO	para 500 kg., a cadena, 3 m. ..	$ 13.300
MARTILLO	galponero imp. Solange	$ 365
LLAVES	combinadas Bahco 12 mm.	$ 180
LLAVES	combinadas Bahco 25 mm.	$ 460
ALICATE	aislado importado de 6"	$ 470
ALICATE	curvo media caña, alemán	$ 765
SOGA	plástica de 4 mm.	$ 7
SOGA	plástica de 6 mm.	$ 14
LLAVE	ajustable de 6" Zubiondo	$ 590
LLAVE	ajustable Bahco de 4"	$ 300
PALAS	de palear Disco	$ 870
PALAS	de puntear El Casildense	$ 1.340

y como siempre, extenso surtido en Herramientas Nacionales e Importadas, Herrajes para Puertas y Ventanas y demás imposible de detallar.

SUPERCAUCH para techos y carrocerías

14|4|C|196|16|4

BRONCE

CHAPAS • ROLLOS
CAÑOS
BARRAS
•
Metales GODOY CRUZ S. R. L.

C. LORENZINI 48 • Tel. 226147
G. CRUZ (POR AV S. MARTIN AL 200

CAMBER

ORO

Joyería BASSO

PAGO $ 71.000 Gr. Of.
RESCATO POLIZAS
SAN JUAN 1359

13|4|C|825|19|4

Casa CASTRO

COMUNICA

que con motivo de su nueva ampliación en la SECCION SANITARIOS ofrece:

GRANDES OFERTAS EN JUEGOS DE BAÑO
AMOBLAMIENTO PARA COCINAS
HELADERAS - LAVARROPAS Y COCINAS

y disponemos de:

AZULEJOS SAN LORENZO LISOS Y DECORADOS

Visítenos y Comprobará

EJEMPLO:

Baño Color Primera Compuesto de Inodoro - Bidet - Lavatorio con Pie Precio..... $ 6.500

ITUZAINGO 2054 - Tel. 252433

15|4|F|61156|15|4

CARROCERIA

Rutera de 4,20 metros de largo.

VENDO

Calle La Totora s/n. - Algarrobal. Familia Cruzate

14|4|C|221|15|4

ORO

COMPRAMOS MEJOR PRECIO

A PARTICULARES Y COMERCIANTES

GALERIA TONSA - LOCAL A-14

10|11|F|25526 Pte.

Vendo Ventana

Sin uso, corrediza. Chapa 18 (1,58x 1,58). Marcho chapa 18 (0,83x2,00). (Tratar de ma ana). El Ceibo 1383. Barrio Sarmiento - San José.

14|4|F|61093|15|4

PLANOS

Proyectos, Cálculos, Ampliaciones, Tinglados. Rapidez, Seriedad. - Garibaldi 118, 1º Piso - Oficina 3 - Mendoza.

11|4|C|394|29|4

TACHOS

DE COSECHA

DESDE $ 700 c/u.

Bandera de los Andes 2119

26|3|C|115|15|4

PEUGEOT 504

Modelo 1971

VENDO EN BUEN ESTADO POR AUSENTARME TELEFONO 257942

15|4|C|226|27|15|4

COSECHADORES de ACEITUNAS

NECESITAMOS - Presentarse día Lunes 7.30 Horas en Perito Moreno 1316 - Godoy Cruz - Teléfono 221425.

14|4|F|16012|15|4|AD

Recortes de Polietileno

BOLSAS LAMINAS Y TODO TIPO DE POLIETILENO EN DESUSO - COMPRO.

— TELEFONO 246898 —

13|4|T|4263|15|4|A

Encargado de Pañol de Material Eléctrico - Electrónico se requiere:

Preferiblemente persona de edad (jubilada o retirada) para trabajo de tiempo completo (8 a 12 y 16 a 20 hs.).

Informes: Secretaría de la Facultad de Ingeniería en Electrónica y Electricidad - Universidad de Mendoza. Diag. Dag Hammarskjold 750 - Mendoza - Tel. 244872 De lunes a viernes de 16 a 20 hs.

15|4|F|61201|18|4|A

Compro Tambores

Vacíos de 200 Litros - Cualquier Cantidad

SANCHEZ Y SANTOS S. A.

YAPEYU 104 - SAN JOSE - GUAYMALLEN - MZA.

TELEFONOS: 258069 - 258908

2|4|F|58433|26|4|A

Galpones - Techos - Tinglados

TINGLATECHO S.R.L.

TALLERES. Zizzias 450 - Benegas - Godoy Cruz - Mendoza - Teléfono 221765.
OFICINAS: San Martín 1955 - Godoy Cruz - Mendoza - Teléfs.: 290078 - 248402 - 248279 (Jardín del Automóvil).
SUC. TUNUYAN: San Martín y Mitre - Tunuyán - Mendoza - Teléfono 2218.
SUC. ESTE: Busquet y Corrientes - Junín - Mza. - Tel. 22381.
SUC. SAN RAFAEL: Mitre 765 - San Rafael - Mendoza - Teléfono 24660 - 25476.

13|4|F|60695 29|6|A

IMPORTANTE EMPRESA VIAL

Necesita Incorporar a su personal Ingeniero Civil o en vías de comunicaciones

Con amplia experiencia.
Para obra en la provincia de La Rioja.
Enviar curriculum vitae:
Sr. GERENTE
Casilla Correo 358 - San Juan

14|4|F|61030|16|4

RENAULT 12

1975 - 7.000 Kms.
1974 - 21/12/74
20.000 Kms.
VENDO CONTADO
San Juan 565 - Ciudad

14|4|C|054|15|4

HIERRO del 4,2 al 25

LOS MEJORES PRECIOS

JOSE F. MORENO 1247 — MENDOZA

15|4|F|61249|18|4

COMPRO

2 equipos térmicos o frigoríficos de 3 ejes en buen estado o permuto por carrocería de máquina y acoplado Helvética o Montenegro, de 3 ejes carrozados. Godoy Cruz 3822 - V. Nueva - Teléfonos 261054-260391

15|4|F|61294|15|4

EMPLEADA para BOUTIQUE Se Necesita

Con referencias personales y de trabajo. Presentarse hoy jueves de 13 a 15 horas: Espejo 187

15|4|C|327|15|4

GALPON VENDO

Excelente ubicación. Trato con interesado directamente

Salta 2945 — Mendoza

15|4|F|61248|15|4

RENAULT 12 197
FIAT 600 197
PEUGEOT 404 196
TORINO SE Grand Routier 197
CUPE CHEVY 197
CITROEN 3 CV 197

VENDO O PERMUTO — FACILIDADES —

José F. Moreno 2024 - Ciudad

15|4|C|513|13|1

SU AUTO PLAN PEUGEOT Esta en JARDIN del AUTOMOVIL

AVISOS CLASIFICADOS

(Viene de la Pág. anterior)

Ventas Varias

ATENCION: Vendo soleras pinotea de 3 x 6 p puro pinotea 80 mts2., álamo labrado de 5,50 m. torre de hierro 14 mts. alto con volcador y canaletas p|hormigón pilares pinotea puertas y ventanas, ver y tratar C. Manuel Estrada Nº 136. Las Heras. Sr. Torres, atiendo sábado y domingo hasta las 12 horas, doy adobes a retirar.
14|4|C|738|15|4

BALANZAS, heladeras, estanterías metálicas, vitrinas, mostradores, exhibidores, nuevos, usados. - Créditos. San Martín 2614. Teléfono 251749. 3,2|F|14633|Pte.|D

BIANCHI legítima, balanzas, hornos, embutidoras hidráulicas, etc. directo fábrica. - Teléfono 243280. 30|3|F|56942|30|4

BANCO carpintero nuevo vendo a mitad valor. Francisco de la Reta 360 San José.
15|4|C|444|15|4

DATILES sin carozos, españoles, castañas frescas y de Cajú; pasas sultanas; coco rallado. Semillería "La Confianza", Mercado Central. Tel. 215455.
9,4|C|700|15|4

ESTANTERIAS metálicas modulares, exhibidores. Financiación Fábrica. 9 de Julio 1733 Teléfono 216535 21|8|20038 Pte

HORMIGONERAS varias medidas con financiación. Güemes y Pellegrini. San José.
12|4|C|634|21|4

HELADERAS, mostrador, sillas, banquetas, heladeras, 6 puertas, carnicera 154, cortadoras fiambres, liquidamos, 6 estantes modulares especiales para jugueterías, tiendas, placares, cajas registradoras, San Martín 2614.
11|4|C|495 496|17|4|D

LIQUIDO roperos, camas turcas, escritorios, útiles hogar. Corrientes 452. Ciudad.
14|4|C|005|19|4

LIQUIDAMOS muebles nuevos, usados, modulares, cuchetas, dormitorios, comedores, camas, estanterías, cocinas, lavarropas, cunas, living, roperos, camas, mesas, sillas, colchones, chifonieres, cómodas, mesa luz, lámparas, juegos patios, aparadores, portones, estufas, sillones, alacenas, espejos. Roque Sáenz Peña 449, Ciudad.
14|4|C|146|15|4

LADRILLONES de primera puestos en obra. Pedidos Tel. 257080.
15|4|C|445|15|4

MUEBLES de cocina de lujo, mesadas todo tipo, piletas, cocinas, lavarropas, compare precios, facilidades. Alberdi 143, Ciudad. Teléfono 257317.
20|3|C|237|21|4

MOTOS: traiganos su cilindro, rectificación 24 hs. Matienzo y Costanera. Pedro Molina.
15|4|C|309|16|4

MOTOR de arranque Falcon y Valiant, seminuevo. Micrófono U.D.M. 174, para grabador. Cuadro de lluvia para baño, nuevo. Vendo mitad de su valor. Espejo 846. Las Heras.
15|4|T|04375|15|4

OFERTAS estantería metálica de 1,80 x 2 mts.; 10 estantes con refuerzos. 3 cuotas iguales de $ 3.510 sin interés. Góndolas, exhibidores, vitrinas,etc. Pettazzi Hnos. Ituzaingó 2454. T. 241406.
15|4|C|366|21|4

POR AUSENTARME vendo perro boxer atigrado, 1½ año. Belgrano 2361, Ciudad.
15|4|C|367|15|4

PARA peluquería damas vendo secador de pies, óptimas condiciones. Pedro B. Palacios 1068, casi Belgrano, San José.
15|4|C|455|15|4

RIPIO, arena y ladrillones de 1ª. Dorrego 103, Tel. 245909.
15|4|C|454|14|4

RIPIO, arena llame al Tel. 245746.
15|4|C|306 307|17|4|D

TEKNE 4-35 vendo únicamente contado, primera oferta razonable. Ofertas: viernes de 16 a 20 horas. Paraná 807, Godoy Cruz.
15|4|C|378|15|4

TELEVISORES directo de fábrica entrega inmediata mayor y menor. R. Ortiz. Salta 2818 Mza.
14|4|C|115|16|4

TELEVISOR 1.300.00 vendo. Salta 2942. Ciudad. 15|4|T|04385|15|4

VENDO elástico cama turca, 1,30 mts. y Diván cama extensible. Saavedra 1365, San José, Mza.
15|4|C|364|15|4

VENDO 1.000 pulgadas madera cedro canteada 1ra. calidad 2 - 1½ $ 52.00 la p. San Martín 2071 - Ciudad. 15|4|F|61175|15|4

VENDO 2 vitrinas mercería, una metálica, otra estantería madera. Tratar: Lamadrid 2858. Las Heras. 14|4|C|332 333|15|4|AD

VENDO: Televisor Noblex 14", nuevo, con accesorios. - Teléf. 242553. 15|4|C|357|15|4

VENDO perrito Doverman enano. Moreno 264, Pedro Molina, Guaymallén. 15|4|T|04373|16|4

VENDO una pistola clavaperno, 11 chapas Nº 26 de 1 x 2; hierro ángulo 3|4 x 1|8; un motor trifásico de 1|2 caballo. Cervantes 2098. G. Cruz. 15|4|C|485|15|4

VENDO 140 chapas usadas de zinc de 3 metros. Maipú 147, ciudad. 15|4|T|4387|17|4

VENDO madera de lapacho $ 20 la pulgada. San Martín 3072, Las Heras.
15|4|C|505|15|4

Combinados, Cambiadores y Televisores

A ¿TV o combinado descompuesto? Llame Tel. 240350 - 217549. Reparaciones a domicilio sin recargos. 15|4|C|344|18|4

CAMBIE el tubo de su televisor y páguelo a crédito. Garibaldi 324. Tel. 248066. 10|8|F|81631|Pte.

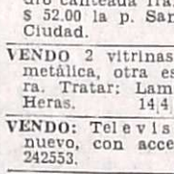

Compras Varias

A TRAJE, camisa, pantalones, zapatos, ropa de señoras, niños, bicicletas, colchones lana. Teléfono 262324. Guajardo.
11|4|C|305|17|4

A. SELLA, Martilleros. Tel. 247447 Tiburcio Benegas 776, ofrezca muebles, artículos hogar, maquinas usadas. - Dinero en el acto. 11,2|F|36991|Pte

A - BENTURINO - Martillero. Teléfono 248730 y 244335. Av. Colón 669. Ofrezca muebles, antigüedades, artículos de hogar Anticipo dinero. 2|1|F|7828 Pte

A TRAJES usados compro pantalones, camisas pulóveres, vestidos, tapados, bicicletas, máquinas coser. Tel. 252411. Alberdi 77 Ciudad. 9,4|C|559|15|4

"A-A". AMITRANO - Martillero. Tel. 247711. Aristides Villanueva Nº 332, ofrezca muebles, antigüedades, maquinarias, artículos generales. Pagamos mejor. Anticipamos dinero. 9|6|F|12224 Pte

COMPRO damajuanas grandes con esqueletos madera, envases, tanques o bidones plásticos grandes, bolsas y productos químicos Droguería Bermejo. San Martín 1089, G. Cruz. Tel. 223172. 24|3|F|55674|18|4

COMPRO chatarra metales, vehículos para desarmar, motores, lavarropas, televisores. Teléfono 261743. 9|4|C|611|23|4

COMPRO receptor de comunicaciones, ofertas. Aldo Panizzutti. Sasso 764. La Consulta.
13|4|C|780|15|4

COMPRO contado motores eléctricos, amoladoras, compresores, agujereadoras de banco, soldadoras, bobinados rápidos. San Martín 359 - Las Heras.
15|4|C|440|26|4

COMPRO Whisky, interesado directo, precio mayorista. - Pago contado Patricias Mendocinas 1427 Oficina 2.
15|4|F|61234|15|4

MESON usado tipo sastre o similar que sea sólido compro. Tratar: Santiago del Estero 628. Mendoza. Teléfono 254491.
14|4|C|014|15|4

Ocupaciones Varias Pedidas

A JUBILADO para limpieza necesito. Recibo extranjero. Paralela Paso Andes. Picheuta 729, Villa Hipódromo.
15|4|C|521|522|15|4|D

ALBAÑILES oficiales y peones necesito. Atendemos jueves y viernes en obra Salta y Tucumán.
15|4|C|345|15|4

AYUDANTA modista competente necesito. Primitivo de la Reta 859, Ciudad.
15|4|C|464|15|4

CAFETEROS necesitamos el mejor precio y calidad concesión canchas y box. Atención las 24 horas. Pedro Molina 775 Mendoza.
14|4|T|04312|16|4

CAPACITESE, cursos prácticos, diurnos y nocturnos. En corto tiempo adquirirá un oficio lucrativo. Máquinas y herramientas, soldadura, tornería, electricidad del automóvil. Fundación E.A.G., Juan G. Godoy 969 (altura calle Dorrego al 500), Guaymallén. 15|4|F|61186|22|4

COSTURERAS confecciones finas necesito, zona entre Maipú y Gutiérrez. Contestar Raquel. - Poste Restante (16). Diario LOS ANDES. 15|4|C|175|16|4

COSECHADORES de aceitunas necesito. Gral. Roca 6015, (frente cementerio Guaymallén).
15|4|C|494|15|4

EMPLEADA fábrica ropa necesita 20-25 años. San Martín 469, Dpto. 3, ciudad.
15|4|C|507|15|4

IMPORTANTE organización artículos de limpieza necesita incorporar viajante para comercios minoristas. Atendemos hoy y mañana de 8 a 13 y de 16 a 20 en Montecaseros 3063. Ciudad. Pagamos comisión diaria.
15|4|C|386|16|4

JOVEN necesito 14-15 años, estudio nocturno comercial para oficina, dactilógrafo c|Poste Restante LOS ANDES a J. C. (17).
15|4|C|524|17|4

MANICURA ayudante práctica, necesito. Luzuriaga 358. Ciudad.
13|4|C|755|15|4

NECESITO cafeteros, muy buena ganancia. Presentarse c|documentos. Salta 1387 Cdad.
13|4|C|843|15|4

NECESITO aprendiz y aprendices adalentados carpinteros. Confraternidad Ferroviaria 585 altura de Paraguay al 3090. Ciudad.
13|4|T|04231|28|4

NECESITO cadete. Tratar: Beltrán 106. Ciudad. De 16 a 20 horas.
14|4|T|4297|15|4

NECESITAMOS montajistas de galpones y tinglados. Soleras. - Viamonte 877, San José. - Teléfono 259179. 14|4|C|143|15|4

NECESITO peluquera competente. Presentarse jueves y sábado Carriego 998. Bº San Ignacio. Godoy Cruz. 15|4|T|4374|16|4

NECESITO oficiales chapistas. - Bandera de los Andes 1507. San José. 15|4|T|4342|17|4

NECESITO dos medio oficiales muebleros. Pueyrredón 150. G. Cruz. 15|4|C|353|16|4

MOSAICOS, fábrica necesita oficiales, medio oficial, ayudantes. Araujo 514, Guaymallén.
15|4|F|61308|15|4

NECESITO oficiales albañiles. Presentarse hoy y mañana en Río Juramento 1565, City Fathers, G. C. 15|4|C|492,493,15|4|D

NECESITAMOS promotoras y promotoras venta artículos fácil colocación. Día 15, de 8 a 12 hs. y 15 a 19 hs. Avda. España 1235 Pta. Baja, Ofic. 5.
15|4|C|518|15|4

OFICIAL, medio oficial y ayudante albañil necesitamos. Manso y E. Ríos, Bº Trapiche. Micro 20.
15|4|C|500|15|4

OFICIALES encofradores necesito. Pedro del Castillo 4119. Villa Nueva. Zanetti.
15|4|F|16013|15|4-D

OFICIAL chapista necesito. 9 de Julio 3041, Ciudad.
15|4|C|469|17|4

SE NECESITA medio oficial pintor al duco y medio oficial carpintero. Emilio Civit 144 Cdad.
14|4|T|04313|15|4

SE NECESITA maquinista Peletera. Presentarse en calle Las Heras 1949. San José, Guaymallén.
15|4|F|61145|15|4

SE NECESITA personal retirado de las fuerzas armadas y de seguridad para vigilancia. Gral. Paz y San Martín, 2º piso. Of. 61 - 62. Mendoza.
15|4|C|349|15|4

SEÑORA o Srta. para cuidar enfermo, cama adentro. Tucumán 262, Dpto. 5, ciudad.
15|4|C|515|16|4

SE NECESITAN Sras. para trabajo nocturno en San Rafael. Tratar T. Nº 258743.
15|4|C|519|520|15|4|D

VENDEDORAS necesita revista "Mundo Jurídico". Lunes a viernes de 16 a 20 horas. - José Federico Moreno 1360. Ciudad.
10|4|T|04207|15|4

OFRECIDAS

SRTA. buena presencia, 20 años, perita mercantil, dactilógrafa con experiencia. Tel. 259207.
14|4|F|61019|15|4

SE OFRECE chofer con carnet de profesional. Lafinur 691. - Gilén.
15|4|F|61144|15|4

TECNICO electricista, mantenimiento industrias, reparaciones alumbrados, fuerza. T. 217598. Atención 9-11 y 19-21 hs.
11|4|C|372|17|4

Ofrecidos Varios

EMPRESA GODOY CRUZ

DESTAPAR CLOACAS

Teléfono 244064

Atiendo Luján, Maipú, Chacras de Coria. Destapo cañerías de agua caliente, con equipos modernos. Plomería y limpieza de calefones y cocinas.
15|4|C|489|15|4

ENRRI SERVICE

DESTAPE DE CLOACAS

DE URGENCIA

Teléfono 230269

Plomería, sopleteo de cañerías de agua caliente con equipos modernos. Limpieza de calefones.
15|4|C|489|15|4

A DESTAPAR cloacas, cañerías, calefones, plomería. Tel. 242948. J. B. Justo 564 Godoy Cruz. 9,4|C|608|15|4

A - DESAGOTE pozos, cámaras sépticas, destape cañerías. "La Higiénica". - Brandsen 1344 - Dorrego. Teléfono 291126. 11|3|C|687|18|4

A DESAGOTE, pozos, cámaras sépticas, destapes cloacales. "La Moderna". Teléfono 243865.
5|4|C|638|5|5

A DESTAPAR cloacas, desagües, calefones gas, plomería. "Trabajos agrantidos". Tel. 250617.
3|10|F|39365|Pte.

A DOMICILIO reparaciones, lavarropas, calefones instantáneos, estufas, cocinas, plomerías. Urgencia. Rioja 355. Teléf. 248250 - 216496.
13|4|T|04270|18|4

A PLOMI-GAS Service urgente, calefones, cocinas - estufas. Plomería gas instalaciones. Atención permanente. Tel. 230777.
14|4|C|170|15|4

A A ARREGLA Singerman máquinas de coser económicamente. Llame Tel. 225013.
13|4|C|787|16|4|D

A DESAGOTE pozos, cámaras sépticas, limpieza cañerías. UNIMEV. Teléfono 261745.
16|10|F|99829|Pte.

A HELADERAS, lavarropas, reparaciones garantidas. - Cayetano Silva 2938 - Ciudad - Tel. 250471
21|1|C|465 22 5

A DESTAPAR cloacas, albañil, plomero, arreglo calefones. Albañilería en general. T. 223449-240058
19|3|C|02|23|4

"A. CALEFONES" a gas exclusivamente, reparamos instantáneos y térmicos. Santa Fe 238, C. T. 258853 - 261408. 29|3|C|736|28|4

A MAQUINAS de coser, arreglos garantizados, taller integral. Visitas domiciliarias. Lamadrid 430 Teléfono 249178. 10|4|C|929|16|4

A SU ELECTRICISTA llame service, reparaciones. Tel. 254779.
12|4|C|411|19|4

A DOMICILIO se ofrece plomero servicio rápido. Tel. 259929 y 220322. 12|4|C|280|16|4

A PLASTIFICAR, pulir, encerar pisos madera, pintar casas, plomero, gasista. Llame teléfono 250482.
14|4|C|56|13|5

A ELECTRICIDAD Ortiz instalaciones, reparaciones Service. - Trabajos garantidos. - 245273 y 290345. 14|4|C|096|18|4

A REPARACIONES artefactos eléctricos a domicilio. Teléf. 243095. 14|4|C|210|16|4

A LIMPIEZA reparaciones calefones cocinas estufas. Toso 691 - Teléfono 224305.
15|4|C|411|15|4

ALBAÑILERIA, cloacas, gas, electricidad, impermeabilización de techos, cierre de terrenos, colocación de baldosas y Azulejos. T. 215744. 7|4|C|143|16|4

COLCHONERO a domicilio, lana, pullman, arreglamos camas, estiramos elásticos, cotín. T. 258860.
2,4|C|690|1|5

CIELORRASOS premoldeados de yeso rápida colocación, económicos, garantidos. Créditos. - Tel. 248874. 7|4|C|008|16|4

COLCHONERO arreglo colchones pullman de lana y toldos. Tel. 216692. 13|4|C|870|15|4

CERRADURAS, arreglo, coloco, nuevas, voy domicilio. Servicio garantido. T. 245012.
12|4|C|586|15|4

DESTAPE cañerías en el acto. Cloaquista matriculado. Service. Teléfono 245721. 7,4|C|992|21|4

ELECTRICISTA reparaciones, instalaciones planos, trabajo rápido y eficiente. Teléf. 248428.
13|4|C|890|15|4

EMPRESA pintura. Precios módicos. Seriedad. Rapidez. Salpicrete. Tel. 256348. 14|4|C|52|18|4

INSTALACIONES cloacas, agua desagüe pluvial, gas, planos. Araujo 514, teléfono 262126, Guaymallén.
15|4|F|15|4

PLACARES y modulares se hacen a medida. Confraternidad Ferroviaria 585. Paraguay altura 3090, Ciudad.
13|4|T|4232|28|4

PICAPEDRERO azulejos mosaicos, albañilería general. Trabajos rápidos, responsabilidad. Teléfono 230777.
13|4|C|879|19|4

REPARAMOS motores y artefactos eléctricos a la industria y negocios. Poste Restante A. B. (14) Diario LOS ANDES.
14|4|C|131|17|4

SERVICE Guzzanti se arreglan puertas, ventanas y portones en el día. Se hacen placares de todo tipo en 24 horas. Transformamos su ropero en placard. Carpintería de obra. Teléfono 248493. Olegario Andrade 815 - Ciudad. 14|4|T|4310,23|4

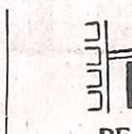

PERMUTAS

FABRICANTES de muebles permuta juegos de dormitorios o comedor en variados estilos por coche Peugeot 504 o Fiat 1600, modelo 72 al 75. Ver y tratar en fábrica. Diferencia a convenir. Jorge A. Calle 340. Mendoza.
14|4|T|4318|15|4

Educacionales

ALUMNOS primarios y secundarios con problemas de aprendizaje, clases domiciliarias. Tel. 218132. 16 a 20 hs. Libertad 186, Godoy Cruz.
13|4|C|754|759|19|4

CASAS RODANTES Y EMBARCACIONES

A ANDINA casas rodantes. Anzorena 335, Godoy Cruz.
7|4|F|59369|30|4

Ley 11867

LEY 11867: Comunícase que Francisco Barceló y Delia Nieto de Barceló rescinden contrato de sociedad "Hotel Cuyo" con domicilio en calle Remedios Escalada de San Martín Nº 1761 de Ciudad, y transfieren o venden todos sus derechos y acciones. Reclamos de Ley, mismo domicilio. 13|4|C|844|17|4

Compra y Venta de Libros

SALVAT Sección Medicina. Créditos. Lunes a Viernes 9 a 11.30 horas. Tercer piso. - Hospital Central. 15|4|F|61168|15|4

Pensión y Piezas Amobladas

A CABALLEROS, alojamiento compartido ofrece familia. Corrientes 333.
14|4|C|182|16|4

A CABALLEROS o a matrimonio Casa de Familia da alojamiento. Avda. España 2710 Ciudad.
15|4|C|425|15|4

ALQUILO habitación amobiada a Srta. estudiante o empleada. - Teléf. 258179. 15|4|C|329|15|4

BUSCA estudiante medicina serio, pensión sola. Pte. Rte. Diario LOS ANDES G. B. (12).
15|4|C|407|15|4

CABALLEROS alojamiento pleno centro, teléfono, derecho cocina $ 2.300. Godoy Cruz 408.
13|4|T|4236|15|4

CASA familia doy alojamiento señorita que trabaje. San Martín 1816, 1º Piso, Dpto. 2.
15|4|C|408|15|4

HABIT. compartida caballero 150 pesos. Catamarca 350 Dpto. 2.
13|4|C|733|15|4

HOSPEDAJE caballeros a compartir, 1 cuadra facultad. Aristides Villanueva 570.
15|4|T|4238|15|4

RESIDENCIAL dispone habitaciones para caballeros y señoritas, amplias comodidades. Santiago del Estero 164. Tel. 230762.
15|4|C|436|17|4

SEÑORITAS estudiantes, señoras respetables doy alojamiento con|sin media pensión. T. 246896, familia. 15|4|C|463|17|4

VIANDAS a domicilio - comidas caseras. Tel. 241441.
10|4|C|977|16|4

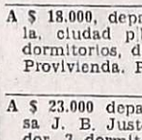

Arriendos y Cambios

A - ALQUILAMOS casa c|teléfono, semi amoblada, en Chacras de Coria, 3 dormitorios c|placard, baño, cocina, living-comedor, dep. de servicio, patio, jardín. - $ 30.000. Inf.: C. E. Barrera Oro - Mitre 1378, Ciudad.
15|4|F|61227 15|4

A DUEÑO alquilo casa chica o Dpto. preferentemente ciudad o alrededores. Matrimonio solo. - Hasta $ 9.000. Optima garantía. Tel. 259665, de 16 a 20 hs.
15|4|C|250|15|4

A NECESITO alquilar casa o departamento 2 dormitorios, máximo 20 cuadras del centro. Pago hasta 13.000. Seriedad. Teléfono 255924 - 8 a 12.
15|4|C|310|15|4

A $ 15.000 mensuales por 6 meses, pagaderos adelantado, ofrezco departamento ciudad, 2 dormitorios, comedor, patio T. 260462.
15|4|C|456|15|4

A $ 15.000, salón 12 x 7: vidrieras, sótano, Dr. Moreno, Las Heras. Provivienda. Perú 1214.
15|4|C|504|15|4

A $ 10.000, salón 4 x 7.50, ciudad, 4ta. - Provivienda. Perú 1214.
15|4|C|504|15|4

A $ 22.000 alquiler y llaves $ 550 mil, transfiero local alfombrado c|vidriera, entrepiso y subsuelo, 2 probadores, importante galería céntrica. Provivienda. - Perú 1214. 15|4|C|504|15|4

A $ 18.000 departamento avenida San Martín, cerca plazoleta Barraquero, ciudad, 1|comedor, 2 dormitorios c|placares, cocina c|artefactos, patio, d|servicio. - Provivienda. Perú 1214.
15|4|C|504|15|4

A $ 16.000 casa 6ta., 1|comedor, 2 dormitorios c|placares, c|comedor c|artefactos, despensa, patio. - Provivienda. Perú 1214.
15|4|C|504|15|4

A $ 18.000, departamento s|Barcala, ciudad p|baja: 1|comedor, 2 dormitorios, dependencias, patio. Provivienda. Perú 1214.
15|4|C|504|15|4

A $ 23.000 departamento tipo casa J. B. Justo, ciudad, 1|comedor, 3 dormitorios c|placares, c|comedor c|artefactos amplio patio. Provivienda. Perú 1214.
15|4|C|504|15|4

A $ 18.000 lindo departamento c|teléfono cerca Morón y San Juan living, 2 dormitorios c|placares, cocina c|artefactos, patio. Provivienda. Perú 1214.
15|4|C|504|15|4

A $ 40.000, salón 7 x 4, muy céntrico. Provivienda. Perú 1214.
15|4|C|504|15|4

A $ 16.000, casa 5ta. 1|comedor, 2 dormitorios c|placares, c|comedor c|artefactos, patio. Provivienda. Perú 1214. 15|4|C|504|15|4

A $ 40.000, c|teléfono, amplia casa Aristides Villanueva, ciudad, (ideal instituto, residencial o restaurante), 6 habitaciones, galería, despensa, cocina c|artefactos, amplio patio, e|vehículo, garaje, fondo. Provivienda. Perú 1214. 15|4|C|504|15|4

A $ 15.000, amplio departamento, ciudad, 1|comedor, 2 dormitorios, c|comedor c|artefactos, despensa, patio. Provivienda. Perú 1214
15|4|C|504|15|4

A $ 19.000, departamento cerca Hospital Español, 1|comedor, 3 dormitorios, cocina c|artefactos, 2 baños. Provivienda. Perú 1214.
15|4|C|504|15|4

A $ 18.000 lindo departamento c|teléfono cerca Morón y San Juan living, 2 dormitorios c|placares, cocina c|artefactos, patio. Provivienda. Perú 1214.
15|4|C|504|15|4

A $ 30.000, salón 85 metros, 2 baños, Avenida Colón, ciudad. Provivienda. Perú 1214.
15|4|C|504|15|4

ALQUILO galpón 600 m2. en Godoy Cruz; pieza, baño, fuerza, luz. $ 20.000. Jujuy 123, Ciudad.
14|4|T|4230|15|4

ALQUILA dueño directo, 5ª Sección, casa categoría amueblada. Horario 10 a 12 y 16 a 17. Pedro de los Andes 1316, Ciudad.
15|4|C|410|15|4

ALQUILO casa a empleado de P. F. Tel. 251140, inmobiliaria.
15|4|C|466|15|4

ALQUILO casa con dos salones para negocio, a dos cuadras de calle S. Martín, Almirante Brown 1121, tratar: viernes y sábado.
15|4|C|475|15|4

ALQUILO en ciudad, hermoso departamento, 2 dormitorios y dependencias. Teléfono, $ 12.000. Jujuy 123. 15|4|T|4361|15|4

ALQUILO salón esquina, local depósito, cuarta sección. 800 mensuales. José Federico Moreno 1575. 15|4|F|61263|15|4

ALQUILO casa categoría, 5 dormitorios, living, cocina comedor 3 baños, cochera y dependencias, a 1 cuadra hospital Central, sin intermedios. Teléf. 252370.
15|4|C|458 459|15|4

ALQUILO 2 casas, 1 ciudad, 1 doy Cruz, 3 dormitorios, living comedor cocina comedor, dependencias servicio, 2 baños, cochera, jardín. Montalto Inmobiliaria. Coronel Díaz 316.
15|4|C|505 506|15|4

ALQUILO departamento, matrimonio solo. Güiraldes 521, Dorrego. Por la mañana.
15|4|T|04388|15|4

BUSCO alquilar casa o departamento 2 ó 3 dormitorios, 3 mayores. Gral. Paz 144. G. Cruz. Pago 1.500.000 m|n.
14|4|F|57334|15|4

BUSCO alquilar garaje en barrio buena garantía, tratar teléfono 291269. 14|4|C|304 305|16|4

CASA 2 plantas living, 3 dormitorios, 2 baños, cocina comedor, cochera. Teléfono 240282.
14|4|C|053|15|4

DESEO alquilar a particular departamento 2 ó 3 dormitorios. Pago 9.000. Llamar 248105.
14|4|C|538|15|4

DEPARTAMENTO interno, 4 dormitorios. Amoblado. 28.000. 1 año adelantado. 252267.
15|4|T|4386|15|4

DEPARTAMENTO interno alquila $ 9.000, matrimonio solo. Tratar Chile 1671 - 5 P.A. desde 17 horas.
15|4|C|511|15|4

EN LUJAN necesito alquilar casa chica o departamento, preferiblemente con teléfono. Avenaga 243, Luján.
15|4|F|27334|15|4

EN LUJAN necesito alquilar casa chica o departamento, preferiblemente con teléfono. Avenaga 243. Luján.
15|4|F|57312|15|4

EJECUTIVO de empresa desea alquilar casa amueblada, con teléfono y garaje, preferentemente 5ª ó 6ª Sección. Llamar 293433. 15|4|C|

GERENTE necesita alquilar casa o Dpto. s|intermediarios.
13|4|F|60|15|4

NECESITO alquilar casa o departamento, hasta $ 2.000.000 mensuales. Tel. 215254.
15|4|C|446|15|4

NECESITO alquilar departamento en Godoy Cruz. Buena Garantía. Tel. 226791. 15|4|C|

NECESITO alquilar depar amueblado chico o piezas, con derecho a cocina. Pago hasta $ 3.000. Santa Eugenia. - 215105.
15|4|C|508|15|4

SEÑORA con hijo 3 años, empleada necesita alquilar habitación zona Godoy Cruz o Dorrego. Teléfono 227197. No llamar si no aceptar niño.
15|4|C|414|15|4

$ 18.000, lindo departamento céntrico, 1|comedor, 2 dormitorios, cocina instalada. Provivienda. Perú 1214. 15|4|C|504|15|4

Servicio Doméstico Pedidos

A - A EMPLEADAS con, sin tiro, hasta 600.000. Morón 2[illegible] T. 291104. 12|4|C|

A VARIAS

VENDO
RASTROJERO 74
ACOPLADO 3 EJES - CARROZADO
FURGON TERMICO PARA CAMION BALANCIN
ACOPLADO 2 EJES - 10/12 Tn.
Tratar en: Lugones esq. Cabildo - Bº Santa Ana
Villa Nueva - Mendoza
15|4|F|61198|15|4

COMPRO UVAS MEZCLAS
y Vino Criollo Cosecha 76
AL CONTADO
ANGEL BERTOLO
Pellegrini 2545 (ex Moreno) — Mendoza
15|4|F|61194|16|4

COMECA S.A.
SOCIEDAD MENDOCINA DE CALES Y AFINES
LOS PRECIOS MAS BAJOS DE PLAZA
OFERTAS DEL DIA
TECHO PLAST
200 LITROS
$ 11.183
ASFALTO LIQUIDO
200 LITROS
$ 10.353
HIERROS
Acindar y Gurmendi
CAÑOS GALVANIZADOS
Cemento YESO
Cal viva e hidratada PLOMO
IRIGOYEN 357 MENDOZA
TELEF. 250158
15|4|F|60592|15|4

Terreno Céntrico
Sobre calle Godoy Cruz al 200, 1.000 m2. con 20 metros de frente.
Galpón en Cuarta Sección
1.000 m2. con casa para aficinas VENDE:
CONTACTO
9 DE JULIO 1221 MENDOZA
15|4|F|61244|15|4

Leña de Olivo
VENDO
RECIBO LADRILLO
HORMILISTO
Av. de Acceso 3292 - Villa Nueva - Teléfono 261310.
15|4|F|61247|15|4

BODEGUEROS
ALQUILO CAPACIDAD
6.000 Htls.
TELEFONO 260329
15|4|C|496|15|4

¿ORO?
¡Aquí nadie paga más. Convénzase! Suba 2 pisos.
SAN MARTIN 913
PISO 2 — LOCAL 12
10|4|F|60004|Pte.

SE NECESITAN
Camiones Fleteros
ACARREO MINERALES
USPALLATA - MENDOZA
PELLEGRINI 1466
GODOY CRUZ — MENDOZA
13|4|C|695,23|4

SEMILLA CEBOLLA
Valenciana Sintética 1 y 14
INTA
AV. ESPAÑA 3248 — CIUDAD
TELEFONO 230722
15|4|C|418|15|4

VENDO PEUGEOT 404 - 66
En buen estado, impecable. Tratar en horario de comercio. - MORON 90 - CIUDAD.
15|4|F|61310|15|4

VENDO POR HOY
Lindo reloj de oro, de bolsillo, antiguo. - Tratar: 9 de Julio 1160. Dpto. 1. 6º P. en horas de la mañana
15|4|C|371|16|4

COMPRO AUTO
Entrego Estanciera 65, saldo en mensualidades
JOSE F. MORENO 1247 — MENDOZA
15|4|F|61246|15|4

MECANICO
Con LOCAL, herramientas y soldaduras eléctrica y autógena y servicio de guinche, se ofrece full-time para mecánica pesada o reparación y mantenimiento de vehículos en general. Referencias a satisfacción. Santa María de Oro 1385 - San José.
15|4|C|426|427|15|4|D

NYLON - TEFLON
EN BARRAS Y PLANCHAS
AYLES
SAN MARTIN 419

Importante Empresa Constructora
COMPRA
AUTO 72/75 - Pago 30, 60 y 90 días
JOSE F. MORENO 1247 - CIUDAD - MENDOZA
15|4|F|61253|16|4

MULTIFORD
REPUESTOS
FORD Y PERKINS
Ituzaingó 1876 - Tel. 258419

LICITACIONES

BANCO DE MENDOZA
LICITACION Nº 37/76-64
ADQUISICION DE 50 MEDALLAS DE ORO 18 KILATES 750 DE 15 GRAMOS CADA UNA
APERTURA: 7 de Mayo de 1976, a las 11 horas.
VALOR DEL PLIEGO: $ 100,- (PESOS CIEN).
PLIEGOS E INFORMES: Departamento de Compras y Licitaciones - Gutiérrez 51 (Subsuelo) - Mendoza.
14|4|F|61006|16|4

MUNICIPALIDAD de SAN RAFAEL
LICITACION PUBLICA
Llámase a LICITACION PUBLICA para el día 7 de mayo de 1976, a las 10 horas, para contratar la provisión de repuestos y trabajos de rectificaciones, destinados al motor del camión Nº 26 propiedad comunal, marca Dodge DP 600.
Pliego de condiciones a disposición de los interesados en Oficina de Adquisiciones.
EXPTE. Nº 133-J-1976 - RESOLUCION Nº 89-OPH/76.
14|4|F|61024|16|4

Municipalidad de San Rafael
LICITACION PUBLICA
Llámase a licitación pública para el día 3 de mayo 1976 a las 10 hs., a fin de contratar la compra de los siguientes repuestos:
6 CAMISAS DE CILINDRO.
1 DISCO DE EMBRAGUE.
1 REPARACION BOMBA DE AGUA.
Los repuestos mencionados corresponden para máquina motoniveladora Caterpillar mod. 1962, 6 cilindros.
Informes y pliego de condiciones en Oficina de Adquisiciones en horario de oficina.
Expte. Nº 1.386-J-76. Resol. Nº 87 SOPEH/76.
13|4|F|60712|15|4

Cárcel Encausados San Rafael
2º LLAMADO.- Llámase a Licitación para levantamiento y venta de totora. Apertura: 20-4-76.-
PLIEGO DE CONDICIONES: Avenida Mitre 2012 - San Rafael.
VALOR PESOS 200.—
7|4|F|59332|15|4|A

M.B.S. S.E.V.U.
PLAN ALBORADA
PROVINCIA DE RIO NEGRO
MINISTERIO DE OBRAS PUBLICAS
SUBSECRETARIA DE LA VIVIENDA
INSTITUTO de PLANIFICACION y PROMOCION de la VIVIENDA
Se comunica a los señores interesados de las Licitaciones Públicas Nº 7 - 8 y 9/75, que se ha fijado como fecha de apertura para las mismas el día 23 de Abril de 1976 a las 17 y se ratifican los siguientes datos:
LICITACION Nº 775
"60 VIVIENDAS EN PLAYA BONITA"
Presupuesto Oficial: $ 64.071.145,70.
Capacidad Técnico Financiera: $ 64.071.145,70.
Plazo: 360 días.
LICITACION Nº 875
"200 VIVIENDAS EN CATRIEL"
Presupuesto Oficial: $ 196.883.088,85.
Capacidad Técnico Financiera: $ 131.255.392,57.
Plazo: 540 días.
LICITACION Nº 975
"200 VIVIENDAS en SAN ANTONIO OESTE"
Presupuesto Oficial: $ 273.488.829,04.
Capacidad Técnico Financiera: $ 164.093.293,22.
Plazo: 600 días.
15|4|F|61184|16|4

MINISTERIO DE ECONOMIA
Corporación Empresas Nacionales
YACIMIENTOS PETROLIFEROS FISCALES
Administración Mendoza
LICITACION PUBLICA
AM. Nº 1.297
Ampliación para sanitario, vestuario y oficinas en dependencias de auxiliares, Area Vizcacheras, Administración Mendoza.
Apertura: día 19 de abril de 1976 a las 9.30 horas, en calle Salta 672, Godoy Cruz, Mendoza.
Valor del pliego: $ 100,00.
9|4|F|59803|18|4

MINISTERIO DE ECONOMIA
Corporación Empresas Nacionales
YACIMIENTOS PETROLIFEROS FISCALES
Administración Mendoza
LICITACION PUBLICA
AM. Nº 1.298
Transportes combustibles líquidos livianos en camiones tanque desde planta almacenaje Luján de Cuyo a distintos lugares de consumo, Administración Mendoza.
Apertura: día 3 de mayo de 1976 a las 8.30 horas.
Valor del pliego: $ 200,00.
LICITACION PUBLICA
AM. Nº 1.299
Trabajos generales con equipo vial en zonas de exploración de la Administración Mendoza.
Apertura: día 3 de mayo de 1976 a las 9 horas.
Valor del pliego: $ 200,00.
Adm. Mendoza: Calle Salta 672, Godoy Cruz, Mendoza.
9|4|F|59813|18

AVISOS CLASIFICADOS

(Viene de la Pág. anterior)

Servicio Doméstico Pedidos

EMPLEADA cama adentro sueldo $ 600.000. Con referencias. Espejo 232. Piso 3º Mendoza.
13|4|C|854|15|4

BUENA empleada medio día necesito. Isabel la Católica 20, Bº Bombal.
15|4|C|397|15|4

EMPLEADA entienda cocina sencilla, muy buen sueldo. Avenida España 1148, 2º "A".
15|4|C|398|16|4

EMPLEADA competente con referencias, cama adentro o afuera precisa familia 3 personas, sueldo $ 4.500, horario comercio. San Martín 1355, L. 8 (Galería Kolton), Tel. 253152 - 252215.
15|4|C|391|15|4

COCINERA, mucama y matrimonio necesito, hasta 700.000. Olivadavia 610.
15|4|C|509|15|4

EMPLEADA responsable para atender 2 personas, quehaceres domésticos, buen sueldo, indispensable referencias, cama adentro. Allayme 852 esq. Godoy Cruz, San José, Gllén.
15|4|F|61309|15|4

EMPLEADA de 8 a 20 horas, sin lavado ni planchado. Sueldo pesos 400.000. Tucumán 262, Dpto. 2. Ciudad.
15|4|T|04353|15|4

EMPLEADA doméstica sin lavado, con cama, sueldo 700.000 m/n. Carril Gómez 1210. - Gral. Gutiérrez. Mza.
15|4|C|680|15|4

COCINERA competente necesito, con referencias, corta familia, buen sueldo. Tel. 291045. Llamar de tarde.
13|4|T|4241|15|4

EMPLEADA cama adentro necesito, buen sueldo, referencias. Ronsau 315. Ciudad.
14|4|C|700|15|4

EMPLEADA doméstica de 25 a 35 años con o sin retiro, necesito. Colón 136, 1º Piso. Ciudad.
14|4|C|107|15|4

EMPLEADA ½ día limpieza y planchado. - Pedro B. Palacios 1260, entre Lavalle y Catamarca.
15|4|F|61176|16|4

EMPLEADA, preferible persona mayor, cama adentro, sin lavado, planchado ni cocina. Excelente sueldo. Barrio SUPE, M. 4, C. 2, micro 8 y 9.
15|4|T|04356|15|4

EMPLEADA cama adentro necesito. Buenos Aires 246. Dpto. C.
15|4|T|4340|15|4

EMPLEADA chilena medio día, limpieza. 25 de Mayo 1672.
15|4|T|4338|15|4

EMPLEADA de 8,30 a 12,30 de mañana para limpieza. Ameghino 1890, Godoy Cruz Bº Bombal.
15|4|T|04388|15|4

EMPLEADA, jovencita, cama adentro, buen sueldo, referencias. - Necochea 364, 4º Piso. Dpto. A. Ciudad.
15|4|C|233|16|4

NECESITO empleada para atención de carrito. Paso de los Andes 2279, Godoy Cruz.
14|4|T|4289|15|4

NECESITO empleada cama adentro para departamento chico, sueldo 350.000. Nicolás Avellaneda 166. Ciudad.
14|4|T|4300|16|4

NECESITO persona para cuidar un niño, cama adentro. Av. España 1862. Ciudad.
14|4|T|4334|15|4

NECESITO empleada con o sin retiro. Preferentemente joven. Boulogne Sur Mer 567. Teléfono 241630. Presentarse con recomendación.
15|4|T|4343|16|4

NECESITO empleada. Buen sueldo. Cama adentro o hasta 20 hs. Referencias. Francisco Alvarez 19, Cdad. Teléf. 249185.
15|4|C|313|16|4

NECESITO chica 14 - 15 años c/ adentro, sueldo $ 300.000. Yrigoyen 492, Godoy Cruz.
15|4|C|388|15|4

SE NECESITA chica para ayudar en los quehaceres domésticos. - Juan B. Justo 333. Godoy Cruz. Mendoza.
14|4|C|942|15|4

SE NECESITA empleada servicio doméstico ½ día, buen sueldo. Bandera de los Andes 1225. San José. Guaymallén.
14|4|C|42|15|4

URGENTE necesito empleada, casa de familia. 800.000. Teléfono 292497.
15|4|T|4364|15|4

SEÑORA para planchado por hora. Perú 42, Dpto. 2. Planta Baja, T. 290126.
15|4|T|4352|15|4

SE NECESITAN dos empleadas medio día. Francisco de la Reta 221. San José. Gllén. Mendoza.
14|4|C|48|15|4

OFRECIDOS

A MORON 284 solicite empleadas seleccionadas y garantizadas. Teléfono 291104.
12|4|C|690|15|4

A EMPLEADA, cuidado enfermo; otra mediodía o por horas. T. 247364.
15|4|C|509|15|4

EMPLEADA cama adentro con un bebé se ofrece. Sarmiento 3095 Las Heras.
13|4|C|900|15|4

OFRECESE empleada para Buenos Aires, 2 para Mendoza. Salta 1587.
12|4|C|265|16|4

SEÑORA ofrécese trabajo en general, cama adentro. San Martín 1035. 14 D. 68. Ciudad.
14|4|C|122|16|4

SEÑORA: Le ofrece Agencia Bombal 4 empleadas competentes. Teléfono 292497.
15|4|T|4363|15|4

La Vuelta de la Manzana

García Veiga y Macri en la primera etapa

ZAPALA, (Pcia. de Neuquén) 14. (NA). — Los pilotos Néstor J. García Veiga, al comando de un Peugeot 504, y Luis Macri, con un Fiat 128 IAVA, se impusieron hoy en las clases "C" (1.301 a 2.000 cc.) y "B" (hasta 1.300 cc.) respectivamente, de la primera etapa de la vuelta de la manzana en su novena edición.

La disputa de la competencia continuará el próximo viernes con la segunda etapa y finalizará el domingo en la ciudad de General Roca, Río Negro, donde comenzó esta mañana a la hora 8.

Fue entonces que detrás de Ricardo Zunino y con 10 segundo de intervalo entre máquinas los competidores iniciaron el parcial que abarco 688 kilómetros de difícil trazado ya que incluyeron caminos de montaña y ripio.

Al llegar a Cipolletti, a 39 kilómetros del comieno de la competencia, Ricardo Zunino comandaba en tiempo y en la ruta seguido por Garcia Veiga y Osvaldo "Cocho" López.

Poco después el gaador final tomaría la delantera aunque más tarde la resignaría a favor de Francisco Mayorga quien no la pudo mantener.

Entretanto, en la localidad de Arroyito Luis Macri y Eugeio Breard encabezaban el ordenamiento de la clase chica, siendo aquel el puntero seguido a 4 segundos por Breard.

A 150 kilómetros de la partida, en la clase "C" se habia producido la novedad del avance de "Paco" Mayorga quien perando a García Veiga, Cose ubicaba en la delantera sucho López, Zunino y Fernandino quienes anteriormente lo precedian.

Al hacer el primer paso por Zapala, Mayorga aventajaba a García Veiga en 21 segundos y a "Cocho" López en 32. Más atrás, a 1 m. 29s. avanzaba Alfredo Pisandelli seguido por Carlos Juárez y Angel Di Nezzio. El promedio de Mayorga alcanzaba a 176,212 k/h.

Mientras, a esa altura de la competencia entre los "Chicos" se habia ubicado en punta De Paoli, sdguido por Serafini y Macri, éste a casi un minuto del líder parcial.

Los accidentes leográficos concurrieron para que el ritmo de la carrera disminuyese de tal forma que el promedio de García Veiga —por entonces nuevamente puntero en su clase— había caído a 153,446 k/h. cuando ya se habían cumplido 423 kilómetros del parcial.

"Cocho" López a esa altura había caído al cuarto lugar mientras Mayorga era segundo y José Carlomagno, en la tercera posción, se convertía en el piloto con Fiat mejor ubicado.

Poco más adelante, a la altura del kilómetro 495 de la etapa, ya en la localidad de El Huecú, se confirmaban las posiciones de vanguardia en la clase mayor, siendo el promedio del "Nene" García Veiga de 141,892 k/h.

Entretanto la clase "B" había evolucionado hasta Truquico, a423 kilómetros de la largada, y allí se puso en evidencia la destreza de Rodolfo Aguirre, piloto del Alto Valle, quien en su zona logró sacar ventaja. Macri había caído al 5º lugar pero desde entonces comenzo a superar obstáculos hasta disputar el final palmo a palmo con Aguirre.

García Veiga, mientras, continuaba con su marcha triunfal y su paso por Lonco señaló un promedio de 144,122 kph., para recorrer los 565 kilómetros que separan a esa localidad de General Roca.

Su diferencia con "Paco" Mayorga era de 4m 43s y de José Carlomagno de 8m 50s.

A esa misma altura Macri se había desprendido de los pilotos que lo separaban de Aguirre y comenzó su persecusión que lo conduciría al triunfo.

A las 12hs., 46m. 25s. García Veiga arribó a la meta seguido por Mayorga (a 7m 27s) y Carlomagno (a 13m 02s), mientras que a las 14hs., 03s Luis Macri llegó superando la línea de Aguirre que fue tercero dado que también lo pasó Julio Pardo.

Clasificación clase "C"

ZAPALA, (Provincia de Neuquén), 14 (NA). — Esta es la clasificación general en sus cinco mejores posiciones de la clase "C" del Turismo Nacional que disputó esta mañana la primera etapa de la novena edición de la "La Vuelta de la Manzana":

Clasificación general clase "C"

1º) Néstor J. García Veiga, Peugeot 504, 4h. 45m. 35s. 2º) Francisco Mayorga, Peugeot 504, 4h. 53m. 02s. 3º) José Carlomagno, Fiat 125, 4h. 58m. 37s. 4º) Alfredo Pisandello, Fiat 125, 4h. 59m. 45s. 5º) Esteban Fernandino, Fiat 125, 5h. 02m. 55s.

Segunda etapa

ZAPALA, 14 (NA). — La segunda etapa de la novena edición de la "Vuelta de la Manzana" se disputará el próximo viernes a partir de las 8 horas y abarcará 404 kilómetros entre esta ciudad y la de San Carlos de Bariloche.

El trayecto de ese parcial será el siguiente: Zapala, Mimeco, Picum Leufu, Espinazazo del Toro, Fortín Primero de Mayo, Rahue, Pilolil, Junín de los Andes, San Martín de los Andes, Lago Melinquina, Paso Córdoba, confluencia Traful, Lago Nahuel Huapi y San Carlos de Bariloche.

El día de mañana será consagrado al descansoy al arreglo de máquinas tarea para lo cual los pilotos disponen de 4 horas, de acuerdo a la reglamentación de la prueba.

Un muerto

GENERAL ROCA (Río Negro), 14 (NA). — Una persona resultó muerta anoche a consecuencia de haber sido embestido el automóvil en el que se conducía por una máquina que debía participar hoy en la primera etapa de la competencia denominada Vuelta de la Manzana.

La máquina Nº 322 que estaba inscripta para participar en la prueba automovilística, conducida por el piloto Eduardo Llambí, embistió anoche en la ruta provincial 22 —en la localidad de Allen— a 25 kilómetros de aquí, a un vehículo utilitario que era tripulado por los hermanos Enrique y Pablo Carrasco.

Como consecuencia del impacto Enrique Carrasco falleció instantáneamente, mientras que su hermano resultó con heridas leves.

El acompañante de Llambi —su hermano Jorge— fue internado en grave estado en un centro asistencial de la zona mientras que el corredor resultó ileso aunque decidió no participar de la competencia.

Eduardo Llambi se encontraba probando el auto que en la fecha debió iniciar la prueba de marras.

Ganó Vilas en Mónaco

MONACO, 14. (Télam-Especial). — El argentino Guillermo Vilas uno de los favoritos del torneo, venció hoy al checoslovaco Jri Hrebec, por 6-1 y 6-3, en la primera rueda del torneo internacional de tenis de Montecarlo, válido para la World Championship Tenis.

A pesar de su breve duración, el cotejo que protagonizó Vilas eclipsó a los otros encuentros disputados hoy, y en el que los aficionados admiraron el poderoso saque del argentino, un problema insoluble para el checoslovaco.

En el segundo set Vilas arrancó aplausos a raíz de una serie de pelotas ubicadas en el fondo del court y de precisos passing-shots que desorientaron a su adversario.

También vencieron en la jornada de hoy el sudáfricano Ray Moore, quien eliminó a Bob Giltinan, de Australia, por 6-4 y 6-4 y el italiano Adriano Panatta, vencedor del checoslovaco Jean Kodes, por 6-4 y 6-3.

Carlos Monzón y Miguel Angel Castellini durante el entrenamiento de ambos en el gimnasio del Luna Park. (Radiofoto de Télam).

Trabajan Monzón y Miguel A. Castellini

BUENOS AIRES, 14 (Télam). — A tres días de haber comenzado su preparación con vistas a su pelea frente a Rodrigo Valdez, Monzón da la sensación de estar listo para pelear. Por su parte Miguel Angel Castellini va intensificando sus entrenamientos luego del accidente automovilístico que lo tuviera alejado del gimnasio, pero ha lanzado un "ultimátum": "Si Lectoure no me acompaña a Japón, no peleo".

El santafesino viene trabajando en el Luna Park diariamente a las órdenes de Juan Carlos Pradeiro, quien reemplaza momentáneamente a su tcnico Amílcar Brusa el que llegará aquí el próximo lunes.

Monzón hasta el momento solo ha hecho movimientos gimnásticos y prácticas con los elementos —bolsa, soga y "puching-ball"—. Pese a que se anunciaron cambios continúa trabajando con él en la preparación física David Platowski.

No caben dudas de que el campeón del mundo es poseedor de un físico privilegiado. Estuvo alejado del gimnasio casi cuatro meses, todavía no inicia las sesiones de guantes y ya está cerca del límite de su categoría.

Al preguntársele cómo logró mantenerse en peso respondió: "La receta es fácil, cuidarse en las comidas y los líquidos y ser flaco por naturaleza como yo". Su estado de ánimo es óptimo y se vé que trabaja con ganas.

La única preocupación que tienen quienes lo dirigen es conseguir dos sparrings que puedan alternar con un Monzón a pleno.

Castellini, ya no siente dolores en el lado intercostal izquierdo y se entrena a fondo. Su preocupación radica ahora en el hecho de que el promotor Juan Carlos Lectoure no esté junto a él en Tokio el 18 de mayo próximo cuando intente arrebatarle al japonés Koichi Wajima el título mundial de los medianos livianos.

"Necesito que Lectoure esté en mi rincón junto a Víctor Arnautein, en la instancia más importante de mi carrera", expresó Castellini.

"Soy consciente que el 8 de mayo pelea Locche en el Luna Park y que el 22 de ese mes Galíndez tiene un difícil compromiso frente a Ritchie Kates por el título mundial en Johannesburgo, pero lo mío también es prioritario y necesito al promotor".

Preocupado por esta situación el pampeano, no le afloja al trabajo, pero mantiene su ultimátum: "Si Lectoure no viaja yo tampoco lo haré". El s.o.s. está lanzado, sólo basta saber cómo se las arreglará el empresario para cumplir con todos los compromisos tan lejanos uno de otro.

Bayern Munich venció a Real Madrid 2-0

MUNICH, 14 (Télam-EFE). El Bayern de Munich se clasificó para jugar la final de la Copa Europea de Campeones de Liga, al vencer hoy por 2 a 0 al Real Madrid.

Los goles fueron obtenidos por Ger Müller, a los 3 y 31 minutos del primer tiempo.

En el cotejo de ida, disputado hace 15 días en Madrid, se había registrado un empate sin tantos.

Se clasificó Saint Etienne

PARIS, 14 (Télam-AFP). — El Saint Etienne, que empató hoy sin tantos frente a PSV Eindroven, en Holanda, se clasificó para jugar la final por la Copa Europea de Campeones ante el Bayern Munich, el próximo 12 de mayo, en Escocia.

El Saint Etienne, en donde juega el argentino Osvaldo Piazza, había ganado el partido de ida frente al conjunto holandés por 1 a 0.

Las Paredes y Pedal el sábado

SAN RAFAEL. — El sábado dará comienzo el cuadragésimonoveno campeonato oficial de la Liga Sanrafaelina de Fútbol, con el encuentro que sostendrán Las Paredes y Pedal, en el campo de juego ubicado frente al Aero Club San Rafael.

Este partido dará comienzo a las 16, y a las 14.30 se iniciará el preliminar de cuarta especial.

La fecha inaugural se completará el domingo con los siguientes partidos: Atuel Norte con Goudge; San Luis - Argentino; Rincón del Atuel - Villa Atuel. y Huracán enfrentará a Constitución.

Todas las canchas, por resolución del consejo y para no entorpecer el inicio del certamen, fueron habilitadas por el término de dos fechas, término en que posteriormente las canchas que no estén en condiciones reglamentarias serán clausuradas.

Futbolistas de Tigre con hepatitis

BUENOS AIRES, 14 (NA). — Cuatro futbolistas del club Atlético Tigre se encuentran afectados de hepatitis mientras que se le están realizando los analisis clinicos pertinentes a otros jugadores que presentan sintomas del mal.

Los equipistas afectados son Roberto de Rosa, Oscar Alfredo Carrasco, Raúl de la Cruz Chaparro y el arquero uruguayo Oscar A. Dalmas, mientras que O. Chaparro está siendo sometido a un chequeo dado que se supone que también está afectado por la enfermedad que ha brotado en el plantel de la entidad de Victoria.

Los jugadores afectados se encuentran asistidos por el médico del club, A. Drespi, quien informó que deberan guardar reposo en sus domicilios.

Entretanto se analizó a los restantes integrantes del plantel los que demostraron encontrarse en buen estado de salud.

Torneo de baby fútbol en Guaymallén

El Club Atlético Sprinz de baby fútbol, está en las tareas organizativas de realización de un campeonato, que se llevará a cabo para dos categorías, a saber: de 9, 10 y 11 años de edad y de 12, 13 y 14 años, no federados.

Las planillas para participar en el certamen se podrán retirar desde la sede de la entidad, calle Diego Paroissien 613, de Pedro Molina, Guaymallén.

Alfa Romeo no irá a Monza

MILAN, 14 (Télam-AFP). — La escudería Alfa Romeo renunció a participar en la prueba automovilística de los 1.000 kilómetros de Monza, segunda prueba del campeonato del mundo de las marcas prototipos, que se disputará el 25 de abril próximo.

Los técnicos de la Autodelta dedican únicamente sus esfuerzos a preparar los motores de la Brabham-Martini BT 45 de fórmula uno.

"Participaremos en algunas pruebas de deporte en cuanto podamos preparar los vehículos como deseamos", afirmó el ingeniero Carlo Chiti.

Declaraciones de Morea

BUENOS AIRES, 14. (NA). — El presidente de la Asociación Argentina de Tenis, Enrique Morea, señaló en el curso de una entrevista otorgada a un cronista de esta agencia, que uno de los objetivos básicos de la entidad que preside es recaudar fondos para permitir las disputas del IX Campeonato de la República —válido para el Grand Prix Internacional que organiza una unión comercial— y del XXIX Campeonato de Sudámerica, torneos éstos cuyas realizaciones están previstas para este año.

Morea explicó que se están realizando contactos con importantes empresas que actúan en nuestro medio, a los efectos de obtener un patrimonio económico del orden de los mil millones de pesos viejos. "De esa manera, puntualizó, se podrá contar con la participación de figuras de primera línea, lo cual elevará la jerarquía del torneo sudamericano que se debe celebrar en noviembre próximo".

Luego Morea ofreció un panorama de la actividad tenística para el año en curso. En este aspecto señaló que el sábado ultimo partió hacia la ciudad de Santos, Brasil, una delegación de tenistas argentinos que está participando en la sexta disputa del torneo "Banana Bowl".

En ese certamen los argentinos enfrentan a representantes sudamericanos, españoles, franceses, estadounidenses y japoneses.

El secretario de prensa de la Asociación, Luis María Villace, —comunico Morea— acompañó a la comitiva dado que participara de una reunion con dirigentes sudamericanos en cuyo transcurso se tratará la modificación a las reglamentaciones de las copas "Mitre" y "Osorio".

La postura argentina en relación a la Copa Mitre, que se disputa por el campeonato sudamericano, es que los equipos de varones estén integrados por jugadores de la categoría "juniors' (hasta 20 años), por cuanto los tenistas mayores compiten en Estados Unidos y Europa.

Ademas, por razones económicas, se solicitará que se eliminen aquellas categorías en las que participan niños de 13 y 14 años. Morea destacó el apoyo prestado por la Secretaría de Deportes y Turismo de la Nación a la delegación que viajó a Brasil.

"Pero el objetivo principal de la Asociación —remarco Morea— es apoyar a nuestros jóvenes valores. Por eso la prioridad es enviar a Europa a los juveniles Fernando Dalla Fonta y José Luis Clerc, para que intervengan en distintos circuitos de España, Francia e Inglaterra, donde intervienen los mejores del mundo".

Por último, el presidente de la Asociación Argentina de Tenis anticipó que ambos valores intervendran en la copa "Gales" que se disputará en Europa en julio próximo.

LINDOR COVAS por WALTER CIOCCA

CORREO ARGENTINO Mendoza
Concesión Nº 47/Dto. 8º
Tarifa Reducida
Franqueo a Pagar
Concesión Nº 228

LOS ANDES

MENDOZA — Jueves 15 de Abril de 1976 — Año XCIV — Núm. 31

Hoy se jugará la 12a. fecha del Metro

BUENOS AIRES, 14 (NA). Mientras Huracán, puntero de la zona "A", correrá serio riesgo al enfrentar como visitante a Independiente, el líder de la "B" —Gimnasia y Esgrima de La Plata— tendrá un compromiso menos peligroso dado que se medirá con el último de su sección, Témperley.

Ello ocurrirá mañana a partir de las 20.30 horas cuando se dispute la duodécima fecha, primera de los desquites, del campeonato Metropolitano de fútbol.

Otro encuentro de interés lo protagonizarán San Lorenzo y Racing. Este último equipo ya sin la presencia de Osvaldo Zubeldía con el buzo de director técnico.

ZONA "A"

Aquí el líder es Huracán y su escolta Independiente. De allí el interés que existe por el enfrentamiento entre estos equipos. El choque encuentra a los de Avellaneda en plena recuperación mientras que Huracán, cómodo puntero con 5 puntos de ventaja, ha evidenciado una declinación en su nivel de juego.

Estudiantes de La Plata visitará a Bánfield en busca de puntos que le permitan acercarse a la ansiada clasificación entre los seis primeros del grupo.

Completarán la zona, San Telmo que recibirá a Colón y Atlanta que será local ante Rosario Central.

ZONA "B"

Aquí todo indica que Gimnasia y Esgrima mantendrá o en todo caso acrecentará su ventaja sobre Quilmes. El puntero recibirá a un muy desteñido Témperley que pese a haberle empatado a Newell's —esto en la última fecha— en Rosario, no aparece como rival de fuste para los "Triperos".

Quilmes y San Lorenzo escoltan a los platenses a tres puntos. Los de Boedo recibirán a un Racing desconcertante, mientras que Quilmes peligra al tener que enfrentar a Unión en Santa Fe.

Entretanto River Plate recibirá a Argentinos Juniors, mientras Chacarita visitará a Newell's Old Boys.

INTERZONAL

En el interzonal se medirán Vélez Sársfield y Ferro C. Oeste. Los de Liniers, tras cuatro derrotas consecutivas, vienen de quitarle el invicto que en calidad de local poseía Unión de Santa Fe, mientras que Ferro acaba de golear a Colón por 6 a 3. Puede resultar un choque interesante.

Farmacias de turno en la región de Cuyo

PARA HOY

PROVINCIA DE MENDOZA

Capital. — Hasta las 24: "Central", San Martín 1842, Tel. 216179; "San Ramón", San Martín 270, teléfono 243672; "Pastore", Martínez de Rosas 2699, Tel. 217098. Día y noche: "Argentina", Buenos Aires 182, teléfono 214469; "Amigorena", P. de la Reta 923, Tel. 244765; "Sarmiento", Nicolás Avellaneda 22, Tel. 214047.

Policlínico Fleming: Tel. 241810 y 245792.
Hospital Central: Tel. 240063, 245287 y 248600.
Hospital Emilio Civit: Tel. 250000 y 216320.
Hospital Ferroviario: Tel. 252600.
Hospital El Carmen: Tel. 220279 y 220803.
División Bomberos: Tel. 244888.
Servicio Sacerdotal Nocturno: de 21.30 a 6.30, Tel. 255654.
Comando Radioeléctrico de la Policía: Teléf. 244444.

Godoy Cruz. — Hasta las 24: "El Cóndor", Alvarez Thomas 99, Tel. 222609; "Congreso", Tucumán 395, teléfono 248703; "La Salud", Paso de los Andes 2099. Día y noche: "Derqui", San Martín 639, Tel. 221110; "Curie", Tiburcio Benegas 715, Tel. 227500; "La Perla", Carril Sarmiento 1670, Tel. 226082.
Las Heras. — Hasta las 24: "Del Norte", San Miguel 610, Tel. 251875; "Coronel Díaz", Coronel Díaz 348, teléfono 214689. Día y noche: "Real", San Miguel y Burgos, teléfono 251589.
Guaymallén. — Hasta las 24: "Nueva Ciudad", Videla Correas 199, San José; "Del Barrio", Las Heras y Correa Saá, Pedro Molina, Tel. 258932; "Cabildo", Cabildo 493, Barrio Santa Ana, Tel. 260099. Día y noche: "Cobo", Cobo y Juan Gualberto Godoy, Dorrego, teléfono 292409; "Fadelli", Libertad 775, Villa Nueva, teléfono 261601; "Alhambra", Carril Nacional 6720, Rodeo de la Cruz.
San Martín. — Hasta las 24: "Belgrano", 25 de Mayo 260, Tel. 21067. Día y noche: "Balcarce", Balcarce 30, teléfono 21182.
Luján de Cuyo. — Día y noche: "Berazategui", Sáenz Peña y Taboada, Tel. 980729.
Maipú. — Día y noche: "Mitre", Ozamis 401, Tel. 972614.
General Gutiérrez. — Hasta las 24: "Del Carril". Día y noche: "Rawson", Maza y Fleming, Tel. 972335.
Junín. — Día y noche: "Mitre", Mitre 567, Tel. 18.
Rivadavia. — Día y noche: "Rini", San Isidro 990, teléfono 42077.
La Paz. — Día y noche: "Las Chacritas", Belgrano y 25 de Mayo, Tel. 36.
Tunuyán. — Día y noche: "Cóndor", Roca y Moreno, Tel. 2346.
Tupungato. — Día y noche: "Moderna", Belgrano 469, Tel. 8064.
Eugenio Bustos. — Día y noche: "San Antonio", G. Cano y Arenales, Tel. 17.
La Consulta. — Día y noche: "Virgen de Luján", Ejército de los Andes 450, Tel. 28.
Santa Rosa. — Día y noche: "Santa Rosa", Ruta 7 sin número, Tel. 27; "Las Catitas".
Las Catitas. — Día y noche: "San Andrés", Ruta 7 sin número; "Las Catitas", Avda. Eulalia Calderón s/n.
La Dormida. — Día y noche: "La Ruta", Ruta 7 sin número; "Del Pueblo", Avda. Remo Falcianni s/n., Tel. 22.
Villa Atuel. — Día y noche: "Tonn".
San Rafael. — Día y noche: "San Rafael", Avellaneda 143, Tel. 22384; "Abbona", Mitre 202, Tel. 21238.
General Alvear. — Día y noche: "Terminal", Chapeaurrouge 85, Tel. 2160.
Malargüe. — Día y noche: "San Antonio", San Martín 530, Tel. 47.

PROVINCIA DE SAN JUAN

Capital. — Hasta las 24: "Santa María", Victoria 301, Rawson; "Patín", Rivadavia 89 Oeste, Tel. 23587; "Universal", avda. Rawson 475 Sur; "Rosello", Abraham Tapia 475 Sur, Tel. 29262. Toda la noche: "González", Bartolomé Mitre 136 Oeste, Tel. 23043; "Montenegro", San Martín 3561 Oeste; "Del Sur", Mendoza 702, Villa Fleury, Tel. 27435; "Corona", Mendoza 498 Norte, teléfono 22196; "Modelo", Mendoza 605 Sur, Tel. 23410.
Caucete. — Día y noche: "López", Diagonal Sarmiento 898, Tel. 61070.
Pocito. — Día y noche: "De Luján", Ingeniero M. Zalazar s/n., Tel. 69.
25 de Mayo. — Día y noche: "Balmaceda".
Albardón. — Día y noche: "Nelson".
Jáchal. — Día y noche: "Jáchal".

PROVINCIA DE SAN LUIS

Capital. — Toda la noche: "Lourdes", Pringles 949, teléfono 4553; "Avenida", Pedernera 1247, Tel. 3440; "Santa Rita", 9 de Julio y Chacabuco, Tel. 3648.
Ciudad de Mercedes. — Toda la noche: "Gargiulo", Mitre 864, Tel. 1545; "El Aguila", Pedernera 401, Tel. 1056; "Sarmiento", San Martín 1667, Tel. 1709.

PARA MAÑANA

PROVINCIA DE MENDOZA

Capital. — Hasta las 24: "La Franco Andina", San Martín 1202, Tel. 255775 y 257799; "Granaderos", Suipacha 499, Tel. 2555580. Día y noche: "Mitre", Colón 361, Tel. 245763; "Reconquista", Pueyrredón 400, Tel. 244362; "Jujuy", Jujuy esquina Ramírez, Tel. 257083.
Godoy Cruz. — Hasta las 24: "Santa Rosa", Colón 901, Tel. 223151; "Fátima", Perito Moreno 1402, Tel. 222609; "Del Puente", San Martín 768, Tel. 223305. Día y noche: "Godoy Cruz", Rivadavia 499 y A. Tomba, Tel. 220372; "Sandino", Paso de los Andes 1302, Tel. 222203; "Parque", Revolución de Mayo y Bolívar, Tel. 223922.
Las Heras. — Hasta las 24: "Moyano", San Martín 299, Tel. 216170. Día y noche: "Del Valle", Doctor Moreno 2205, Tel. 217568.
Guaymallén. — Hasta las 24: "Mignani", Dorrego 1000, Dorrego, Tel. 292442; "La Terminal", Bandera de los Andes y Lavalle, San José, Tel. 259035; "Bandera de los Andes", Colón 834, San José, Tel. 260192. Día y noche: "Santa Ana", Pedro del Castillo 925, Pedro Molina, Tel. 259197; "Sarmiento", Avda. Libertad 713, Villa Nueva, Tel. 261802; "Santa Marta", Carril Nacional 6500, Rodeo de la Cruz; "Bermejo", Carril Bermejo s/n., Tel. 260209.
San Martín. — Hasta las 24: "Plaza", 9 de Julio 327, Tel. 22326. Día y noche: "La Colonia", 25 de Mayo 40, Tel. 21194.
Luján de Cuyo. — Día y noche: "Pasteur", San Martín 1169, Tel. 980623.
Maipú. — Día y noche: "Gil", San Martín 124, Tel. 972212.
General Gutiérrez. — Toda la noche: "Berra", Ozamis 471, Tel. 972605. Día y noche: "Seguí", Maza 213, Tel. 972305.
Junín. — Día y noche: "Del Carmen", Mitre 256, Tel. 33.
Rivadavia. — Día y noche: "San Roque", Lavalle 602, Tel. 42273.
La Paz. — Día y noche: "Las Chacritas", Belgrano y 25 de Mayo, Tel. 36.
Tunuyán. — Día y noche: "Nueva", San Martín 1037, Tel. 2436.
Tupungato. — Día y noche: "Moderna", Belgrano 469, Tel. 8064.
Eugenio Bustos. — Día y noche: "San Antonio", G. Cano y Arenales, Tel. 17.
La Consulta. — Día y noche: "Luarca", San Martín 242, Tel. 11.
Santa Rosa. — Día y noche: "Santa Rosa", Ruta 7 s/n., Tel. 27.
Las Catitas. — Día y noche: "San Andrés", Ruta 7 s/n. "Las Catitas", Avda. Eulalia Calderón s/n.
La Dormida. — Día y noche: "La Ruta", Ruta 7 s/n.: "Del Pueblo", Avda. Remo Falcianni s/n., Tel. 22.
Villa Atuel. — Día y noche: "Lourdes".
San Rafael. — Día y noche: "Andina", H. Yrigoyen y Avellaneda, Tel. 21234; "Liseño", Rivadavia 291, Tel. 22508.
General Alvear. — Día y noche: "Central", Bartolomé Mitre 668, Tel. 2996.
Malargüe. — Día y noche: "San Antonio", San Martín 530, Tel. 47.

PROVINCIA DE SAN JUAN

Capital. — Hasta las 24: "La Reina", Rawson 1072, Sur; "Tulum", Tucumán 1299, Norte; "Cremades", Mendoza 402, Sur, Tel. 25249; "San Martín", San Martín 587, Oeste, Tel. 24755; "Santa Anita". Día y noche: "San Eduardo", San Martín 1578, Este, Tel. 28806; "Concepción", Rawson 402, Norte, Tel. 24844; "Argentina", Sarmiento 7, Sur, Tel. 27161; "Aberastain", Aberastain 195, Sur, Tel. 23644; "Andina", Mendoza 2198, Sur, Tel. 28963.
Pocito. — Día y noche: "Riveros".
Caucete. — Día y noche: "Carvajal".
25 de Mayo. — Día y noche: "Chirino".
Jáchal. — Día y noche: "El Cóndor".
Albardón. — Día y noche: "Luna".

PROVINCIA DE SAN LUIS

Capital. — Día y noche: "Catedral", Pringles 863, Tel. 4212; "San Luis", Rivadavia 1080, Tel. 4120; "Central", Ayacucho 1173, Tel. 4058; "Lafinur", Junín y Lafinur, Tel. 3431.
Ciudad de Mercedes. — Día y noche: "Muract", Pedernera 312, Tel. 1059; "San Roque", 25 de Mayo 589, Tel. 1392; "Rola", Mitre 1700, Tel. 1373.

Preparación de vóleibol

Entre sábado y domingo prosigue el torneo preparación de vóleibol "William Morgan". El programa a desarrollar es el siguiente: sábado, en Avelino Maure, a las 17, CE.PA.DA. vs. Regatas en primera femenino y a las 18, jugarán los equipos superiores masculino de las mismas instituciones. En Y.P.F., a las 17, se enfrentarán los masculinos YPF vs. UNC. En Andes Talleres, los locales confrontarán con Santo Tomás de Aquino en primera masculino. El domingo a las 10.30, en el mismo escenario, Talleres vs. Regatas en primera masculino.

Delegación de hóckey a Chile

Una delegación de hóckey sobre patines del club Andes Talleres viajará hoy a Chile, en donde en la ciudad de Viña del Mar participará de un cuadrangular internacional. Ese certamen se disputará entre mañana, el sábado y el domingo. La delegación regresará el lunes.

Las alineaciones

BUENOS AIRES, 14 (NA). — Estas son las probables formaciones de los equipos y demás detalles de los partidos correspondientes a la duodécima fecha, primera de los desquites, del campeonato Metropolitano de Fútbol, que se jugará mañana a partir de las 20.30 horas:

ZONA "A"

San Telmo - Colón

Arbitro: Pedro Feola. **Cancha:** Huracán (local San Telmo).
San Telmo: Wenner, Pintos, Minutti, Saravi y Sarmiento, Camejo, Rito y Cloquet, Espósito, Pisapia y Coronel.
Colón: Luraschi, Aráoz, Di Plácido, Mariano y Fernández, Villarruel, Alvarez y Zimmerman, López, Saidano y Arico.

Bánfield
Estudiantes

Arbitro: Alberto Ducatelli. **Cancha:** Bánfield.
Bánfield: Baglione, Roig, Sacconi, Sotelo y Volk, Lo Gatto, Pitarch y Ferlich, Cerqueiro, Gómez y González.
Estudiantes: Pezzano, Pagnanini, Rodríguez, Brown y Frassoldati, Reguera, Pachamé y Carlos López, Benito, Miano y Cabezas.

Independiente
Huracán

Arbitro: Abel Gnecco. **Cancha:** Independiente.
Independiente: Quiroga, Soria, Villaverde, Trossero y Pavoni, Rojas, Semenewicz y Bochini, Britez, Astegiano y Bertoni.
Huracán: Baley, Carrascosa, Longo, Fanesi y Verón, Ardiles, Leone y Larrosa, Houseman, Rico y Sánchez.

Atlanta
Rosario Central

Arbitro: Jorge Romero. **Cancha:** Atlanta.
Atlanta: Reggi; Córdoba, Oviedo, García y Rossi; Casares, Carballo y Franceschini; Cibeyra, Ponce y Ceballos.
Rosario Central: Zelada; Van Tuyne, Craiyacich, Killer y García; Aimar, Mancinelli y Zavagno; Vidal, Agonil y Kempes.

ZONA "B"

River Plate
Argentinos Júniors

Arbitro: Luis Pestarino. **Cancha:** River Plate.
River Plate: Fillol; Héctor López, Perfumo, Pena y Passarella; Juan José López, Merlo y Alonso; González, Luque y Mas.
Argentinos Juniors: Munutti; Roma, Pellerano, Urchevick y Minutti; Fren, Niro y Carrizo; López, Alvarez y Hallar.

Newell's Oll Boys
Chacarita Júniors

Arbitro: Derval Parenti. **Cancha:** Newell's.
Newell's: Carrasco; Rebbotaro, Pavoni, Capurro y Ortiz; Picerni, Gallego y Zanabria; Robles, Palacios y Salas.
Chacarita: Onzari; Gizzi, Flores, Bordón y Grimoldi; Astudillo, Marangoni y Adorno; Benítez, Rodríguez y Salinas.

Unión de Santa Fe
Quilmes

Arbitro: Roberto Maino. **Cancha:** Unión.
Unión: Pérez; Silguero, Raschia, Merlo y Bottaniz; Palmieri, Telch y Bianchini; Moreno, Marasco y Marchetti.
Quilmes: Miguelucci; Luppo, Togneri, Milozzi y Medina; Mainonis, Rando y Manceda; Ponce, González y Gómez.

San Lorenzo
Rácing Club

Arbitro: Angel Coerezza. **Cancha:** San Lorenzo.
San Lorenzo: Irusta o La Volpe; Ruiz, Olguín, Maletti y Villar; Gauna, Sánz y Mendoza; Scotta, Premici y Rodríguez.
Racing: El director técnico Juan Carlos Giménez, reemplazante interino de Osvaldo Zubeldía, no dio a conocer la alineación de su equipo.

Comienza hoy cuadrangular de básquetbol

Se iniciará hoy un torneo cuadrangular de básquetbol denominado "Pacífico", con la participación de los primeros equipos de Ateneo de la Juventud de Capital Federal, Asociación Deportiva Anzorena, Club Guillermo Cano y General San Martín, entidad esta última que organiza el certamen.

A partir de las 21 se enfrentarán Anzorena vs. Guillermo Cano y a las 22, San Martín vs. Ateneo de la Juventud. El torneo seguirá mañana y el sábado.

Andinismo: excursión a Los Berros

El club Andinista Mendoza está llevando a cabo un plan de excursiones infantiles para niños y niñas de 8 a 12 años de edad.

La próxima de las salidas previstas será el 9 de mayo a la Quebrada de Los Berros. La inscripción para la mencionada excursión se efectuará cinco días antes de la fecha establecida.

El nacional de tenis desde hoy en el Mendoza

El torneo regional de menores varones de tenis con puntaje para el ránking nacional dará comienzo en forma simbólica hoy jueves en el Mendoza Tenis Club.

El programa que comenzará a las 18 es el siguiente: Acto inaugural, Himno Nacional argentino, izamiento de la enseña patria, palabras de bienvenida y partidos de exhibición a cargo de las primeras figuras de cada categoría.

Mañana se iniciará oficialmente el torneo, jugándose en el Andino Tenis en categoría menores; en Mendoza de Regatas en cadetes y en el Mendoza Tenis Club en juveniles.

Los Tordos y Ravana Rowin en 4ª división

La cuarta división de Los Tordos Rugby Club, enfrentará hoy a su similar de Ravana Rowin Club, a las 16, en Los Tordos.

Mañana volverán a cotejar fuerzas en idéntico lugar y horario. El año anterior se enfrentaron también y el resultado favoreció al elenco mendocino por 6 a 4.

Boca venció a All Boys

BUENOS AIRES, 14. (Télam) — Merced a la levantada en el complemento de Trobbiani y Taverna, Boca Juniors derrotó a All Boys, por dos a uno, en el encuentro adelantado de la 12ª fecha del Campeonato Metropolitano, disputado esta noche en el estadio de Vélez Sársfield, donde el equipo perdedor hizo las veces de local.

All Boys "madrugó". A los 2 minutos de la iniciación del partido Trobbiani pretendió entregarle la pelota "de memoria" a Biasutto, no haciendo más que dársela a Raimondo, quien desde la media luna remató al palo derecho y conquistó el tanto.

El gol incidió en el habitual esquema de Juan Carlos Lorenzo. Fue entonces, que al dejar de lado el juego especulativo, el equipo boquense expuso serias limitaciones ofensivas.

All Boys retrajo sus líneas poblando el medio campo e impidiendo que en esa zona se gestara la recuperación adversaria. Este sistema se vio favorecido por la obstinación de volantes y delanteros boquenses de centralizar el juego. Así transcurrió toda la primera etapa, ante el desencanto de la gran parcialidad de Boca Juniors.

Empata Boca

Boca, con más temperamento que técnica salió al período complementario dispuesto a arrollar a su rival. Hasta que a los 6 minutos llegó el tanto del empate, en una magnífica acción gestada por Trobbiani en el sector derecho, quien luego de eludir a Montero ejecutó un centro largo que sobró a Spilinga, situación que aprovechó Taverna para conectar un perfecto frentazo.

Boca siguió dominando, con fe, con fervor, aluvionalmente, pero sin claridad, a excepción de algunas gestiones aisladas de Trobbiani o Taverna. Todo Boca fue a chocar con el vallado de All Boys o a frustrarse ante el "congelamiento" de Raimondo.

El gol de la victoria

El premio a tanto afán boquense llegó a los 39 minutos, nuevamente el iniciador fue Trobbiani, quien tras ingresar al área remató violentamente, rebotando el balón en Spilinga y H. P. Sánchez en rauda entrada puso el merecido dos a uno.

la síntesis

A las órdenes del árbitro Roberto Barreiro, así se alistaron los equipos:

All Boys: Spilinga, Pintos, Insaurralde, Dragonetti y Montero; Bongiovanni, Raimondo y O. Pérez; Zilli, Valdivia y Andrade. **DT.:** F. Vairó.

Boca Juniors: Biasutto; Pernia, Tesare, Mouzo y Ovide; Benítez, Trobbiani y García Cambón; Favret, Taverna y Veglio. **DT.:** J. C. Lorenzo.

Gol: en el primer tiempo, 2' Raimondo (AB).

Goles: en el segundo tiempo, 6' Taverna (BJ). Y 39' H. P. Sánchez (BJ.).

Cambios: en el complemento, R. Díaz por Veglio (BJ), H. P. Sánchez por Favret (B. J.), R. Rodríguez por O. Pérez (AB) y Krabler por Bongiovanni (AB).

Recaudación: por populares, 2.699.000; por plateas, 1.255.750; total: 3.954.750 pesos.

Brindisi en Mendoza

El famoso futbolista junto a su esposa Analía, en Chacras de Coria.

Se encuentra en nuestra provincia, Miguel Angel Brindisi, famoso mediocampista de Huracán de Parque Patricios. El motivo de su presencia en Mendoza es "continuar" su luna de miel. El jugador del "Globito" se casó el 20 de febrero y por razones profesionales solo pudo viajar unos días a Bariloche. De allí, que ahora decidió pasar otros en la casa del señor Elías Bogamisky, simpatizante acérrimo de Gimnasia de Mendoza, tío de su esposa Analía, ubicada en Chacras de Coria.

Brindisi se mostró amable y predispuesto al diálogo. Expresó que estima que está pasando por un muy buen momento en su carrera futbolística y que el director técnico de la selección nacional, César Luis Menotti, le había prometido que en la próxima gira que realizará a Europa, lo tendrá entre sus integrantes. Agregó que posiblemente en julio se produzcan novedades sobre su posible transferencia pero solamente a una entidad del fútbol extranjero. Indicó que en nuestro país no es posible aún pagar sumas oscilantes entre tres y cuatro mil millones de pesos moneda nacional, por el pase de un futbolista y que eso implicaría abonarle cerca de cuarenta millones de pesos de la misma moneda en forma mensual, en carácter de sueldo.

La permanencia del crack en Mendoza se prolongará hasta el sábado, en que tendrá que estar de regreso en Buenos Aires.

González venció en fallo unánime a Hugo Obregón

BUENOS AIRES, 14 (NA). — El invicto mendocino mediano liviano Manuel Ricardo González se impuso esta noche por fallo unánime al santafesino Hugo Obregón, en el habitual combate que se realiza los miércoles en el Luna Park.

González, que tiene veinte combates ganados y uno empatado, es una de las más firmes esperanzas en su categoría, y en la pelea de esta noche demostró, a lo largo de los diez rounds, su superioridad sobre Obregón, que poco pudo hacer frente a los mayores recursos y vigor del mendocino.

Los tres jurados otorgaron cien puntos a González y 93 puntos a Obregón, a quien en la novena vuelta le fue descontado un punto por avanzar en forma peligrosa con la cabeza adelantada.

Novedades del fútbol

"Azules" con cambios y Atlético Argentino, no

Lapuente del "Lobo": 180 millones

Con gran expectativa es esperado por los aficionados mendocinos, el enfrentamiento del sábado próximo entre dos de los cuatro punteros del campeonato mendocino de fútbol, Atlético Argentino e Independiente Rivadavia. Para conocer de qué manera han trabajado durante la semana, mantuvimos contactos con esas instituciones, para ilustrar a sus simpatizantes todo lo relacionado a lo que en materia fustbolística se refiere.

En Atlético Argentino, es esperado el compromiso con tremendo optimismo y el equipo será el mismo que enfrentó el domingo último a San Martín. Las lesiones de Suárez, Zolorza y Valdez, han evolucionado favorablemente y serán de la partida. El resto sin ningún inconveniente y ayer se intensificó la preparación en la parte física. Hoy, bajo la dirección de Abel Sklate, realizarán una intensa práctica de fútbol.

Además se informó, que el delantero que será sometido a prueba hoy proveniente de Deportivo Riestra de la provincia de Buenos Aires, se llama Ramón González y viene precedido de muy buenos antecedentes. Se desempeña en cualquiera de los tres puestos, y de conformar al cuerpo técnico, los directivos se movilizarán de inmediato para lograr su incorporación.

Práctica "Azul": 6 a 0

Por seis goles a cero la primera de Independiente Rivadavia derrotó ayer a la formación de cuarta integrada por varios suplentes, entre ellos Eusebio "Chirola" Ibáñez que se apresta a reaparecer en esa división el sábado. El equipo titular formó con Montilla; Chavero, Vergara, Sartirana y Millán; Bazán, Velázquez y Alvaro; Palavecino, Quevedo y Claverino. No jugaron Lugo y Molina en razón de que concurrieron a los baños turcos y llegaron cuando el partido de práctica ya había comenzado. Los goles de la primera los anotaron Palavecino (2), Velázquez, Alvaro, Quevedo y Millán. En cuando al equipo base del sábado será el siguiente: Montilla; Chavero, Vergara, Sartirana y Millán; Bazán, Velázquez y Claverino; Palavecino, Molina y Lugo. En el entrenamiento se destacó Palavecino que convirtió dos goles y gestó dos más de los seis que marcó la formación titular. Existe gran optimismo para el compromiso del sábado, frente a Atlético Argentino. El equipo anunciado como titular sufriría algún cambio en el supuesto de algún impedimento físico. La novedad es la inclusión como titular de Roberto Pascual Chavero que en las dos últimas semanas trabajó intensamente en parte física. Mientras que Bazán remplazará al suspendido "Rey" Carlovich.

Eduardo Francisco Bazán, prácticamente será el remplazante de Tomás Felipe Carlovich, suspendido provisoriamente, en el medio campo de Independiente. En la práctica de ayer integró ese puesto junto a Velázquez y Claverino.

Reunión en Luján

Se llevó a cabo anoche en Luján Sport Club la reunión de comisión directiva, donde se analizó juntamente con el técnico Orlando Vicente Garro el rendimiento del primer equipo, que a juicio de varios dirigentes no es el ideal. Luego de una serie de conjeturas, la mesa directiva resolvió darle un voto de confianza al responsable de la conducción del plantel, como también a los jugadores que vienen defendiendo los colores "Granates".

Por otro lado, se conoció la noticia de que este fin de semana será operado de la rodilla izquierda, el defensor Luis Carrasco. La intervención estará a cargo del doctor Luque, de San Martín, y Carrasco tendrá para 40 días de inactividad.

Brito a San Juan

El mediocampista Alberto Brito de Leonardo Murialdo pasó a préstamo por un año, al club San Martín de la provincia de San Juan.

Palmira a San Luis

Hoy jugará en San Luis el primer equipo de Atlético Palmira, que en partido de carácter amistoso enfrentará a Huracán de esa provincia en cancha del club Estudiantes. Palmira irá con todo su plantel titular y el partido se concertó como parte de pago del pase de Civalero a los "Aurinegros" del Este. La delegación de Palmira, que será presidida por el dirigente Oscar Escandura, partirá a las 11 de la mañana. El partido está anunciado para las 18 y el técnico Sergio Vázquez anticipó que será sometido a prueba un volante rosarino del que se tienen muy buenas referencias.

Hoy amistoso en Talleres

Andes Talleres enfrentará hoy en su cancha a partir de las 16.30 en partido amistoso de fútbol, al primer equipo de Leonardo Murialdo.

Citación de jugadores

El club Chacras de Coria, ha convocado para hoy a las 15, en sus instalaciones a jugadores libres y de la institución, con la finalidad de iniciar los entrenamientos.

Benítez no jugará

Carlos Secundino Benítez no integrará el equipo de Godoy Cruz en el partido contra Luján. La razón es que en el último partido se retiró lesionado y posteriormente al ser revisado por el médico del club, se comprobó que había sufrido un desgarro en su pierna izquierda. Su puesto será cubierto por Fredes, quien fue justamente su reemplazante contra Independiente Rivadavia.

Sartorio, lesionado

Una seria lesión sufrió Oscar Alberto Sartorio en el partido contra Andes Talleres. En choque casual con el defensor Orrego, sufrió fractura del maxilar izquierdo, situación que lo obligará a permanecer alejado de los campos de juego por un tiempo prudencial, hasta su total restablecimiento. Sensible baja de los "Italianos", por cuanto Sartorio venía cumpliendo con aceptable el medio campo.

Renuncia en San Martín

El profesor Osvaldo [illegible] preparador físico del A[illegible] San Martín, informó a [illegible] ANDES que ayer presentó [illegible] renuncia indeclinable al [illegible] que desempeñaba.

Lapuente es del "Lobo"

Hasta anoche no se [illegible] noticias concretas en la [illegible] del club Gimnasia sobre [illegible] gestiones que se realizaban [illegible] La Rioja. Como adelantamos [illegible] en nuestra edición anterior [illegible] viajaron dirigentes del "[illegible] acompañados de Víctor [illegible] taglie y el centrodelantero [illegible] dro Aredes, quien confirmó [illegible] la práctica del martes y [illegible] propósito adquirirlo en [illegible] definitiva. Las conversaciones [illegible] se concretarían con el [illegible] Riojano, al cual pertenece [illegible] futbolista que actuó como [illegible] fuerzo con gran éxito en el [illegible] timo regional para América [illegible] sorieri.

Por el otro lado, las gestiones realizadas en San Rafael [illegible] el mediocampista Juan C[illegible] Lapuente dieron resultados [illegible] jaron al sur tal como adelantamos en primicia ayer— el [illegible] rector técnico Jorge Julio [illegible] dirigente doctor Guillermo [illegible] Cuervo. Mantuvieron reuniones con los dirigentes de Huracán de San Rafael, cuyo presidente, escribano Carlos Adaro, formó anoche, a las 21.30 a ANDES: "Efectivamente se concretado la transferencia de Juan Carlos Lapuente a Gimnasia y Esgrima de Mendoza en la suma de 180 millones de pesos, definitivo. Aún no hemos firmado nada, pero la operación está prácticamente cerrada. Hemos convenido viajar mañana (por hoy) a Mendoza y reunirnos a las 19.30 en la sede de Gimnasia para firmar todos los papeles y recibir los valores. Costó mucho tomar la decisión, dado que consideramos que Lapuente es un jugador casi imprescindible, de Huracán; pero no podemos cortarle la carrera ya que es joven y con grandes condiciones y Gimnasia en una plaza futbolística como la de Mendoza le ofrece grandes posibilidades. Y, además, la suma convenida es atendible".

Se informó, por último, que se desea despedir a Lapuente mañana en ocasión del partido que Huracán jugará con Colletti de Río Negro, pero, naturalmente, todo ahora dependerá de su nuevo club.

Mientras tanto, en Gimnasia se aseguró anoche que Lapuente firmará en los registros de la Liga Mendocina posiblemente esta noche y debutará el domingo frente a Huracán de Las Heras. Lo propio ocurrirá con Aredes, si regresan hoy de La Rioja con todo arreglado.

Federación Mendocina de Tenis
Torneo Argentino para Menores
(con Puntaje para Ranking Nacional)
A Realizarse los Días
16 - 17 y 18 ABRIL 1976
En los Clubes
Regatas - Andino y Mendoza
Auspicia: "CITROEN ARGENTINA S.A."